

“EDITAL”	
Concorrência Eletrônica n.º 009/2024	
P R E Â M B U L O	
Processo n.º	
Fundamento Legal:	Lei Federal nº 14.133/2021.
Objeto:	CONTRATAÇÃO DE EMPRESA PARA FORNECIMENTO DE MATERIAIS E MÃO DE OBRA PARA FORNECIMENTO DE MATERIAIS E MÃO-DE-OBRA PARA CONTINUIDADE CONSTRUÇÃO DE TRÊS UNIDADES BÁSICA DE SAÚDE (UBS) NOS BAIRROS DO BARREIRO, RODEIO E MORBIDELLI E CONSTRUÇÃO DE UMA PRAÇA NO BAIRRO DO MORBIDELLI, EXTREMA-MG.
Critério de Julgamento:	MENOR PREÇO
Execução:	POR EMPREITADA GLOBAL
Data:	07/05/2024
Horário:	09h00min.
Local de Realização:	Plataforma ammlcita

1. INTRODUÇÃO

1.1 – O MUNICÍPIO DE EXTREMA, torna público que fará realizar licitação, sob a modalidade de CONCORRÊNCIA PÚBLICA, por meio eletrônico, pelo critério de julgamento *menor preço*, para a realização, sob o regime de *Empreitada por Preço Global*, das obras e/ou serviços de engenharia devidamente descritos, caracterizados e especificados no Termo de Referência ou Projeto Básico e/ou, quando for o caso, no Projeto Executivo, na Descrição dos Serviços, no Escopo dos Serviços ou no Memorial Descritivo, na forma da lei.

1.2 – A presente licitação se rege por toda a legislação aplicável à espécie, especialmente





Gerência de Compras e Licitações
Av. Delegado Waldemar Gomes Pinto, 1624
Ponte Nova | Extrema/MG | CEP 37640-000
(35) 3435.4504 | (35) 3435.4307 | (35) 3435.3315



www.extrema.mg.gov.br

Inovação e Gestão de Resultados



pelas normas de caráter geral da **Lei Federal nº 14.133/2021**, pela **Lei Complementar Federal nº 123/2006** – Estatuto Nacional da Microempresa e da Empresa de Pequeno Porte, pela Lei Complementar Federal nº 101/2000 – **Lei de Responsabilidade Fiscal** e pelo **Código de Defesa do Consumidor**, instituído pela Lei Federal nº 8.078/90, bem como pelos preceitos de Direito Público, pelas disposições deste Edital e de seus Anexos, normas que as licitantes declaram conhecer e a elas se sujeitarem incondicional e irrestritamente.

1.3 – A presente licitação será processada exclusivamente por meio eletrônico, sendo utilizado o Sistema AMMLICITA, disponibilizado e processado no endereço eletrônico <https://www.ammlicita.org.br>, a que as licitantes interessadas se submetem, devendo providenciar o seu credenciamento junto ao referido sistema, no sítio antes indicado, para obtenção da chave de identificação e da senha, antes da data determinada para a realização da Concorrência Eletrônica.

1.4 – As retificações do Edital obrigarão todas as licitantes e serão divulgadas pelos mesmos meios de divulgação do Edital.

1.5 – A licitação que é objeto do presente Edital poderá ser adiada ou revogada por razões de interesse público, sem que caiba às licitantes qualquer direito a reclamação ou indenização por estes motivos.

1.6 – As licitantes interessadas poderão obter o presente Edital e seus anexos nos endereços eletrônicos <https://www.pncp.gov.br> e www.extrema.mg.gov.br/imprensaoficial/licitacoes.

1.7 – Os pedidos de esclarecimentos referentes ao processo licitatório serão enviados ao Agente de Contratação, até 3 (três) dias úteis anteriores à data fixada para abertura da sessão pública, por meio eletrônico, endereçado ao correio eletrônico decol@extrema.mg.gov.br.

1.7.1 – O Agente de Contratação responderá aos pedidos de esclarecimentos no prazo de no prazo de 3 (três) dias úteis, contado da data de recebimento do pedido, e poderá requisitar



subsídios formais aos responsáveis pela elaboração do edital e dos anexos. As respostas aos pedidos de esclarecimentos serão divulgadas pelo sistema e vincularão os participantes e a Administração.

1.8 – Os interessados poderão formular impugnações até 3 (três) dias úteis anteriores à data fixada para abertura da sessão pública por meio eletrônico, endereçado ao correio eletrônico: decol@extrema.mg.gov.br”.

1.8.1 – Caberá ao Agente de Contratação, auxiliado pelos responsáveis pela elaboração do edital e dos anexos, decidir sobre a impugnação no prazo de 3 (três) dias úteis, contado da data de recebimento da impugnação.

1.8.2 – A impugnação possui efeito suspensivo até que sobrevenha decisão final da autoridade competente.

1.8.3 – Acolhida a impugnação contra o edital, será definida e publicada nova data para realização do certame.

1.9 – A licitação não prosseguirá nos atos ulteriores até que sejam prestados os esclarecimentos ou respondidas as impugnações existentes. Oferecida a resposta da Administração, a sessão de recebimento das propostas será realizada nos prazos indicados nos itens 1.7.1. ou 1.8.1., conforme o caso, no mesmo horário e local, salvo quando houver designação expressa de outra data pelo Agente de Contratação a ser divulgada pelos mesmos meios de divulgação do Edital.

2. AUTORIZAÇÃO PARA REALIZAÇÃO DA LICITAÇÃO

2.1 Autorização do Ordenador de Despesas, Sr. Tailon Alexand de Camargo constante do Processo Administrativo nº 109/2024.



3. DIA, HORÁRIO E LOCAL DA ABERTURA DA LICITAÇÃO

3.1 – No dia **07 de maio de 2024, às 9h**, o Agente de Contratação iniciará a sessão pública da CONCORRÊNCIA ELETRÔNICA – Nº **009/2024**, no endereço eletrônico <https://www.ammlicita.org.br>.

3.2 – No caso de a licitação não poder ser realizada na data estabelecida, será adiada para o primeiro dia útil posterior, no mesmo horário e local, salvo designação expressa de outra data pelo Agente de Contratação a ser divulgada pelos mesmos meios de divulgação do Edital.

4. OBJETO

4.1 – O objeto do presente Contrato é a **CONTRATAÇÃO DE EMPRESA PARA FORNECIMENTO DE MATERIAIS E MÃO DE OBRA PARA FORNECIMENTO DE MATERIAIS E MÃO-DE-OBRA PARA CONTINUIDADE CONSTRUÇÃO DE TRÊS UNIDADES BÁSICA DE SAÚDE (UBS) NOS BAIRROS DO BARREIRO, RODEIO E MORBIDELLI E CONSTRUÇÃO DE UMA PRAÇA NO BAIRRO DO MORBIDELLI, EXTREMA-MG.**, sob regime de *Empreitada por Preço Global*, conforme as especificações constantes do Termo de Referência (Anexo I), do Escopo dos Serviços e do Memorial (Anexo IV) do processo administrativo nº 109/2024.

4.2 São consideradas parcelas de maior relevância técnica ou valor significativo do objeto da licitação, assim consideradas as que tenham valor individual igual ou superior a 4% (quatro por cento) do valor total estimado da contratação.

5. RECURSOS ORÇAMENTÁRIOS

5.1 – Os recursos necessários à aquisição do objeto ora licitado correrão à conta da seguinte dotação orçamentária:

Órgão	SECRETARIA MUNICIPAL DE OBRAS E URBANISMO			
Ficha - Fonte	Funcional Programática	Elemento de Despesa	Unid. Orçamentária	Valor Total



00590- 15000001002	02008001.1030100071.014.44905100000.15000001002	OBRAS E INSTALAÇÕES	SECRETARIA MUNICIPAL DE SAÚDE	3.458.721,11
01176- 15000000000	02013001.2369500042.229.44905100000.15000000000	OBRAS E INSTALAÇÕES	SECRETARIA MUNICIPAL DE TURISMO	303.864,01

5.2 – O demonstrativo contendo o orçamento estimado, sob a forma de Planilha de Quantitativos e Custos Unitários, encontra-se no (Anexo III), totalizando a importância de **R\$ 3.762.585,13** (três milhões setecentos e sessenta e dois mil quinhentos e oitenta e cinco reais e treze centavos). O orçamento estimado tem por base valores obtidos da Planilha Referencial de Preços Unitários para Obras de Edificação e Infraestrutura da tabela da Secretaria de Estado de Transportes e Obras Públicas de Minas Gerais – SETOP/MG – Região Sul – Agosto/2023 e Sistema Nacional de Pesquisa de Custos e Índices para a Construção Civil – SINAPI – Dezembro/2023 e SUDECAP – Superintendência de Desenvolvimento da Capital – Outubro/2023, aplicado ao valor BDI = 28,71 % (vinte e oito, vírgula setenta e um por cento).

6. CRITÉRIO DE JULGAMENTO

6.1 – O critério de julgamento da presente licitação é o de *menor preço global* e o critério de aceitabilidade de preços unitários máximos são aqueles indicados na Planilha Orçamentária.

7. PRAZOS

7.1 – O Contrato vigorará a partir da assinatura até **08 (oito) meses**, contados da data estabelecida no memorando de início, em perfeita obediência ao Cronograma Físico-Financeiro (Anexo V).

7.1.1 – O prazo para o início das obras e/ou serviços será de **20 (vinte) dias** contados do recebimento do memorando de início.

7.2 – O prazo de execução das obras e/ou serviços poderá ser prorrogado ou alterado nos





Gerência de Compras e Licitações
Av. Delegado Waldemar Gomes Pinto, 1624
Ponte Nova | Extrema/MG | CEP 37640-000
(35) 3435.4504 | (35) 3435.4307 | (35) 3435.3315
www.extrema.mg.gov.br
Inovação e Gestão de Resultados



termos da Lei Federal nº 14.133/2021.

7.3 – As licitantes ficam obrigadas a manter a validade da proposta por 60 (sessenta) dias, contados da data da realização da licitação.

7.4 – Decorrido o prazo consignado no item anterior sem que tenha havido convocação para assinatura do termo de contrato ou retirada do instrumento equivalente, as licitantes ficarão liberadas de quaisquer compromissos assumidos.

8. CONDIÇÕES DE PARTICIPAÇÃO

8.1 – Para a participação nesta licitação é necessário que o interessado esteja credenciado junto ao provedor do sistema (<https://www.ammlicita.org.br>).

8.1 – Poderão participar da presente licitação todas as microempresas e empresas de pequeno porte interessadas que comprovarem possuir os requisitos de qualificação exigidos neste Edital e que estejam credenciadas junto ao Provedor do Sistema (<https://www.ammlicita.org.br>).

8.2 – Para participação na Concorrência Eletrônica, a licitante deverá manifestar, em campo próprio do sistema eletrônico, que cumpre plenamente os requisitos de habilitação e que sua proposta está em conformidade com as exigências do instrumento convocatório.

8.3 – A participação no certame está condicionada, ainda, a que o interessado, ao acessar inicialmente o ambiente eletrônico de contratações, declare, nos campos próprios, que inexistirá qualquer fato impeditivo de sua participação no certame ou de sua contratação, que conhece e aceita o regulamento do sistema de compras eletrônicas relativo à Concorrência Eletrônica e que se responsabiliza pela origem e procedência dos bens que cotar.

8.4 – A licitante responde integralmente por todos os atos praticados na Concorrência Eletrônica por seus representantes devidamente credenciados, assim como pela utilização da



senha de acesso ao sistema, ainda que indevidamente, inclusive por pessoa não credenciada como sua representante.

8.5 – Cada representante credenciado poderá representar apenas uma licitante, em cada Concorrência Eletrônica.

8.6 – O envio da proposta vinculará a licitante ao cumprimento de todas as condições e obrigações inerentes ao certame.

8.7 – Não serão admitidas nesta licitação as empresas suspensas do direito de licitar, no prazo e nas condições do impedimento, e as declaradas inidôneas pela Administração Direta ou Indireta, assim como as empresas e/ou seu sócio majoritário que tenham sido apenados com proibição de contratar com a Administração Pública, nos termos do art. 12 da Lei Federal nº 8.429/1992 e alterações posteriores.

8.8 – Não será permitida a participação de sociedades cooperativas em razão da natureza do objeto do presente certame.

8.9 – Será permitida a participação em consórcio, sujeita às seguintes regras:

(a) as empresas consorciadas apresentarão instrumento público ou particular de compromisso de constituição de consórcio, subscrito por todas elas, indicando a empresa líder, que será responsável principal, perante a Prefeitura Municipal de Extrema – MG., pelos atos praticados pelo Consórcio, sem prejuízo da responsabilidade solidária estabelecida na alínea (d). Por meio do referido instrumento a empresa líder terá poderes para requerer, transigir, receber e dar quitação.

(b) apresentação conjunta, mas individualizada, da documentação relativa à habilitação jurídica, à qualificação técnica, à qualificação econômico-financeira, à regularidade fiscal e à regularidade trabalhista. As consorciadas poderão somar seus quantitativos técnicos e



econômico—financeiros, estes últimos na proporção da respectiva participação no Consórcio, para o fim de atingir os limites fixados neste Edital relativamente à qualificação técnica e econômico—financeira. Não será admitida, contudo, a soma de índices de liquidez e endividamento, para fins de qualificação econômico—financeira;

(c) as empresas consorciadas não poderão participar da licitação isoladamente, nem por intermédio de mais de um consórcio;

(d) as empresas consorciadas responderão solidariamente pelos atos praticados em consórcio, tanto na fase da licitação quanto na da execução do Contrato;

(e) o consórcio vencedor, quando for o caso, ficará obrigado a promover a sua constituição e registro antes da celebração do Contrato.

8.10 – As operações societárias promovidas por sociedades empresariais isoladamente ou por aquelas participantes de consórcio ou as alterações de composição de consórcio deverão ser submetidas à análise da Prefeitura Municipal de Extrema – MG., para aferição da manutenção das condições de habilitação ou verificação de suas implicações com o objeto do Contrato, que poderá ser extinto em qualquer hipótese de prejuízo ou elevação de risco para o seu cumprimento.

8.10.1 – A substituição e o ingresso de consorciado deverá ser expressa e previamente autorizada pela Prefeitura Municipal de Extrema – MG. e será condicionada à comprovação de que a empresa substituta/ingressante preenche os requisitos exigidos para habilitação jurídica e de regularidades fiscal, social e trabalhista, além da comprovação de que o consórcio mantém, no mínimo, os quantitativos originários para efeito de habilitação técnica e os mesmos valores para efeito de qualificação econômico—financeira apresentados à ocasião do certame.

8.11 – Não será permitida a participação de licitantes cujos dirigentes, gerentes, sócios ou



componentes do seu quadro técnico sejam servidores da Administração Direta ou Indireta do Município, ou que o tenham sido nos últimos 180 (cento e oitenta) dias anteriores à data desta licitação. Será vedada também a participação de licitantes que possuam em seus quadros funcionais profissional que tenha ocupado cargo integrante dos 1º e 2º escalões da Administração Direta ou Indireta do Município, nos últimos 12 (doze) meses, devendo apresentar declaração de atendimento a tal requisito.

8.12 – Não serão aceitas na presente licitação as licitantes que tenham participado da elaboração do(s) projeto(s) relacionado(s) ao objeto desta licitação, bem como aquelas cujo quadro técnico seja integrado por profissional que tenha atuado como autor ou colaborador do Termo de Referência.

8.13 – Não será permitida a participação de licitantes que mantenha vínculo de natureza técnica, comercial, econômica, financeira, trabalhista ou civil com dirigente do órgão ou entidade contratante ou com agente público que desempenhe função na licitação ou atue na fiscalização ou na gestão do contrato, ou que deles seja cônjuge, companheiro ou parente em linha reta, colateral ou por afinidade, até o terceiro grau.

8.14 – Não poderão disputar licitação ou participar da execução de contrato, direta ou indiretamente, empresas controladoras, controladas ou coligadas, nos termos da Lei Federal nº 6.404/76, concorrendo entre si, conforme o inciso V do art. 14 da Lei Federal nº 14.133/2021.

8.15 – Não poderão disputar licitação ou participar da execução de contrato, direta ou indiretamente, pessoa física ou jurídica que, nos 5 (cinco) anos anteriores à divulgação do edital, tenha sido condenada judicialmente, com trânsito em julgado, por exploração de trabalho infantil, por submissão de trabalhadores a condições análogas às de escravo ou por contratação de adolescentes nos casos vedados pela legislação trabalhista.

8.16 – As empresas estrangeiras que não funcionem no País deverão apresentar documentos



equivalentes, visando à habilitação, na forma de regulamento emitido pelo Poder Executivo federal.

8.16.1 – A empresa estrangeira, que concorrer isoladamente ou como líder de consórcio, deve informar endereço de representante em território brasileiro, com poderes para receber intimação e citação, bem como endereço eletrônico para comunicações.

8.17 – O envio da proposta vinculará a licitante ao cumprimento de todas as condições e obrigações inerentes ao certame.

8.18 – É vedada a participação do órgão ou entidade promotora da licitação em mais de uma ata de registro de preços com o mesmo objeto no prazo de validade daquela de que já tiver participado, salvo na ocorrência de ata que tenha registrado quantitativo inferior ao máximo previsto no respectivo edital.

9. CREDENCIAMENTO

9.1 – Todo o procedimento para credenciamento e cadastramento consta do “Manual do Fornecedor”, disponibilizado no endereço eletrônico <https://www.ammlicita.org.br>.

9.1.1 – O credenciamento dar-se-á pela atribuição de chave de identificação e senha, pessoal e intransferível, para acesso ao Sistema AMM LICITA.

9.1.2 – O referido credenciamento depende de registro cadastral atualizado no Sistema de Cadastramento Unificado de Fornecedores – SICAF.

9.1.3 – O credenciamento junto ao provedor do sistema implica a responsabilização legal da licitante e do seu representante legal, além da presunção de sua capacidade técnica para realizar transações inerentes à Concorrência.

9.1.4 – É de exclusiva responsabilidade da licitante a utilização da senha de acesso, inclusive



qualquer transação efetuada diretamente ou por representante, não sendo cabível ao Provedor do Sistema ou à Prefeitura Municipal de Extrema – MG., promotor da presente licitação, responsabilidades por eventuais danos decorrentes do uso indevido da senha, ainda que por terceiros.

9.1.5 – A perda da senha ou a quebra do sigilo deverão ser comunicadas imediatamente ao provedor do sistema para imediato bloqueio do acesso.

10. APRESENTAÇÃO DAS PROPOSTAS DE PREÇO E DA DOCUMENTAÇÃO

10.1 – Após a divulgação do edital no sítio eletrônico, os licitantes encaminharão, exclusivamente por meio do sistema, concomitantemente com os documentos de habilitação exigidos no edital, proposta com a descrição do objeto ofertado e o preço, até a data e o horário estabelecidos para abertura da sessão pública prevista no item 3.1., e documentação técnica/certificação do bem/produto, quando exigida no Termo de Referência.

10.1.1 – A etapa de que trata esse item será encerrada com a abertura da sessão pública.

10.1.2 – As propostas de preço serão ofertadas com base no **valor global** do objeto licitado.

10.2 – As licitantes poderão retirar ou substituir suas propostas e os documentos de habilitação inseridos no sistema, até a abertura da sessão pública da presente licitação, no dia e horário previstos no item 3.1.

10.2.1 – Os documentos que compõem a proposta e a habilitação do licitante melhor classificado somente serão disponibilizados para avaliação do Agente de Contratação e para acesso público após o encerramento do envio de lances.

10.2.2 – Os documentos complementares à proposta e à habilitação, quando necessários à confirmação daqueles exigidos no edital e já apresentados, serão encaminhados pelo licitante melhor classificado após o encerramento do envio de lances, em formato digital, nos termos



do item 12.4.2.

10.2.3 – O Agente de Contratação poderá, no julgamento das propostas, sanar erros ou falhas que não alterem a substância das propostas, mediante decisão fundamentada, registrada em ata e acessível aos licitantes, e lhe atribuirá validade e eficácia para fins de classificação.

10.2.4 – Na hipótese de necessidade de suspensão da sessão pública para a realização de diligências, com vistas ao saneamento de que trata o item 10.2.3, a sessão pública somente poderá ser reiniciada mediante aviso prévio no sistema com, no mínimo, 24 (vinte e quatro) horas de antecedência, e a ocorrência será registrada em ata.

10.2.5 – Não será estabelecida nesta etapa do certame ordem de classificação entre as propostas apresentadas, o que somente ocorrerá após a realização de procedimentos de negociação e julgamento da proposta.

10.3 – No preço proposto serão computadas todas as despesas para a entrega do(s) bem(ns), incluindo a totalidade dos custos diretos e indiretos do objeto da presente licitação, constituindo obrigação da CONTRATADA o pagamento dos salários de todos os seus empregados e respectivos encargos sociais, trabalhistas, previdenciários e securitários, bem como todos os tributos, encargos fiscais e comerciais decorrentes da execução do contrato, inclusive seguros, multas, e outras despesas relacionadas ao objeto da licitação e quaisquer despesas extras e necessárias não especificadas neste Edital, mas julgadas essenciais ao cumprimento do objeto desta licitação.

10.4 – O valor total da proposta, acrescido dos valores devidos a título de contribuição previdenciária, na forma do item anterior, será considerado apenas para efeito de comparação com o valor das propostas apresentadas pelas demais licitantes, no momento do seu julgamento.

10.4.1 – O valor devido título de contraprestação pela execução das obras e/ou serviços será



obtido mediante a dedução do valor total da proposta do montante do valor devido a título de contribuição previdenciária, o qual deverá ser recolhido à entidade competente, na forma da legislação.

10.4.2 – Os **custos indiretos**, relacionados com as despesas de manutenção, utilização, reposição, depreciação e impacto ambiental do objeto licitado, entre outros fatores vinculados ao seu ciclo de vida, poderão ser considerados para a definição do menor dispêndio, sempre que objetivamente mensuráveis, conforme disposto em regulamento.

10.5 – Nenhuma reivindicação para pagamento adicional será considerada se decorrer de erro ou má interpretação do objeto licitado ou deste Edital. Considerar-se-á que os preços propostos são completos e suficientes para pagar todo o objeto contratado.

10.6 – A licitante deverá remeter a proposta de preços devidamente adequada aos preços ofertados na fase competitiva em arquivo único compactado, no curso da sessão pública, quando solicitada a fazê-lo pelo Agente de Contratação.

10.7 – As licitantes arcarão com todos os custos relativos à apresentação das suas propostas. A Prefeitura Municipal de Extrema, em nenhuma hipótese, será responsável por tais custos, quaisquer que sejam os procedimentos seguidos na licitação ou os seus resultados.

10.8 – Incumbirá, ainda, à licitante acompanhar as operações no sistema eletrônico durante a sessão pública da Concorrência Eletrônica, ficando responsável pelo ônus decorrente da perda de negócios diante da inobservância de quaisquer mensagens emitidas pelo sistema ou de sua desconexão.

10.9 – A licitante que se enquadre como microempresa ou empresa de pequeno porte e que queira usufruir do tratamento privilegiado assegurado pela Lei Complementar Federal nº 123/2006, deverá manifestar, em campo próprio do sistema eletrônico, que cumpre os requisitos previstos no referido diploma legal, especialmente no seu art. 3º, sob as penas da lei, em especial do art. 299 do Código Penal.



10.9.1 – A falta da declaração de enquadramento da licitante como microempresa ou empresa de pequeno porte não conduzirá ao seu afastamento da licitação, mas tão somente dos benefícios da Lei Complementar Federal nº 123/2006.

10.9.2 – A declaração falsa de enquadramento da licitante como microempresa ou empresa de pequeno porte implicará a sua inabilitação quando a falsidade for constatada no curso do certame, sem prejuízo das penalidades cabíveis.

11. ABERTURA DAS PROPOSTAS E FORMULAÇÃO DE LANCES

11.1 – A partir do horário previsto no edital, a sessão pública na internet será aberta pelo Agente de Contratação com a utilização de sua chave de acesso e senha.

11.1.1 – Os licitantes poderão participar da sessão pública na internet, mediante a utilização de sua chave de acesso e senha.

11.1.2 – O sistema disponibilizará campo próprio para troca de mensagens entre o Agente de Contratação e os licitantes.

11.2 – O Agente de Contratação verificará as propostas apresentadas e desclassificará aquelas que não estejam em conformidade com os requisitos estabelecidos no edital.

11.3 – Serão desclassificadas as propostas:

- a) cujo objeto não atenda as especificações, prazos e condições fixados no Edital;
- b) que contiverem vícios insanáveis;
- c) que apresentarem preços inexequíveis ou permanecerem acima do orçamento estimado para a contratação;
- d) não tiverem sua exequibilidade demonstrada, quando exigido;
- e) que apresentarem desconformidade insanável com quaisquer outras exigências do Edital;
- f) que apresentem preço baseado exclusivamente em proposta das demais licitantes;





Gerência de Compras e Licitações
Av. Delegado Waldemar Gomes Pinto, 1624
Ponte Nova | Extrema/MG | CEP 37640-000
(35) 3435.4504 | (35) 3435.4307 | (35) 3435.3315



www.extrema.mg.gov.br

Inovação e Gestão de Resultados



- g) que por ação da licitante ofertante contenha elementos que permitam a sua identificação;
- h) que não tenha indicado a marca dos produtos cotados;
- i) cujo objeto esteja desacompanhado da documentação técnica/certificação exigida no Termo de Referência.

11.3.1 – A desclassificação da proposta será fundamentada e registrada no sistema, acompanhado em tempo real por todos os participantes.

11.3.2 – Para efeito de avaliação da exequibilidade e de sobrepreço, serão considerados o preço global, os quantitativos e os preços unitários tidos como relevantes, observado o critério de aceitabilidade de preços unitário e global fixado neste edital, conforme as especificidades do mercado correspondente (art. 59, § 3º, da Lei Federal nº 14.133/2021).

11.3.3 – Serão consideradas inexequíveis as propostas cujos valores forem inferiores a 75% (setenta e cinco por cento) do valor orçado pela Administração, conforme o § 4º do art. 59 da Lei Federal nº 14.133/2021.

11.3.4 – Será exigida garantia adicional do licitante vencedor cuja proposta for inferior a 85% (oitenta e cinco por cento) do valor orçado pela Administração, equivalente à diferença entre este último e o valor da proposta, sem prejuízo das demais garantias exigíveis de acordo com a Lei Federal nº 14.133/2021.

11.4 – Após a análise das propostas de preço será divulgada nova grade ordenatória pelo sistema contendo a relação com as propostas classificadas e aquelas desclassificadas mediante decisão motivada do Agente de Contratação.

11.5 – O sistema ordenará, automaticamente, as propostas classificadas pelo Agente de Contratação, sendo que somente estas participarão da etapa de lances.

11.6 – A etapa de lances será realizada exclusivamente por meio do sistema eletrônico para os autores das propostas classificadas.



11.7 – Para a etapa de lances nesta concorrência eletrônica será adotado o modo de disputa aberto.

11.8 – Aberta a etapa de lances, as licitantes classificadas deverão encaminhar lances exclusivamente por meio do sistema eletrônico, sendo a licitante imediatamente informada do recebimento do seu lance e do valor consignado no registro.

11.9 – As licitantes poderão oferecer lances sucessivos, observado o horário fixado e as regras de aceitação pertinentes.

11.9.1 – O licitante somente poderá oferecer valor inferior ao último lance por ele ofertado e registrado pelo sistema, observado o intervalo mínimo de **R\$ 1.000,00 (um mil reais)** de diferença de valores, que incidirá tanto em relação aos lances intermediários, quanto em relação ao lance que cobrir a melhor oferta.

11.9.2 – Não serão aceitos dois ou mais lances do mesmo valor, prevalecendo aquele que for recebido e registrado em primeiro lugar.

11.9.3 – Durante o transcurso da etapa de lances, as licitantes serão informadas, em tempo real, do valor do menor lance registrado, vedada a identificação da detentora do lance.

11.9.4 – Não poderá haver desistência dos lances ofertados, a não ser em situação devidamente justificada e aceita pelo Agente de Contratação, sujeitando-se a licitante às penalidades previstas no item 21 deste edital.

11.10 – A etapa de envio de lances na sessão pública durará dez minutos e, após isso, será prorrogada automaticamente pelo sistema quando houver lance ofertado nos dois últimos minutos do período de duração da sessão pública.

11.10.1 – A prorrogação automática da etapa de envio de lances será de dois minutos e



ocorrerá sucessivamente sempre que houver lances enviados nesse período de prorrogação, inclusive quando se tratar de lances intermediários.

11.10.2 – Na hipótese de não haver novos lances, a sessão pública será encerrada automaticamente.

11.10.3 – Encerrada a sessão pública sem prorrogação automática pelo sistema, o Agente de Contratação poderá, assessorado pela equipe de apoio, admitir o reinício da etapa de envio de lances, em prol da consecução do melhor preço, mediante justificativa.

12. JULGAMENTO DAS PROPOSTAS E DIREITO DE PREFERÊNCIA

12.1 – Para julgamento e classificação das propostas, será adotado o critério do menor preço global, sendo considerada mais bem classificada a licitante que, ao final da etapa de lances da concorrência eletrônica, tenha apresentado lance(s) cujo(s) valor(es) seja(m) igual(is) ou inferior(es) ao(s) previsto(s) “*para cada lote*” na estimativa orçamentária (Anexo III).

12.1.1 – Caso não venham a ser ofertados lances, será considerada vencedora a licitante que, ao final da etapa competitiva da concorrência eletrônica, tenha apresentado proposta(s) cujo(s) valor(es) seja(m) igual(is) ou inferior(es) ao(s) previsto(s) “*para cada item*” na estimativa orçamentária (Anexo III).

12.2 – Será assegurada, como critério de desempate, a preferência de contratação para as microempresas e empresas de pequeno porte em relação àquelas empresas que não detenham essa condição.

12.2.1 – Apenas após a classificação das propostas, as licitantes que se enquadrem como microempresas ou empresas de pequeno porte, nos termos da Lei Complementar Federal nº 123/2006, poderão manifestar esta condição, sendo proibido, sob pena de exclusão deste procedimento, identificarem-se como tal antes do momento determinado neste subitem.



12.2.2 – Serão consideradas em situação de empate as propostas apresentadas pelas microempresas e empresas de pequeno porte iguais ou superiores em até 10% (dez por cento) àquela considerada mais bem classificada.

12.2.3 – Ocorrendo o empate, na forma do item anterior, proceder-se-á da seguinte forma:

- a) A microempresa ou empresa de pequeno porte mais bem classificada será convocada para apresentar proposta de preço inferior àquela até então considerada a melhor oferta no prazo máximo de 5 (cinco) minutos, após o encerramento da fase de lances, sob pena de preclusão;
- b) Caso a microempresa ou empresa de pequeno porte convocada apresente proposta de preço inferior, esta será considerada a melhor oferta;
- c) Caso a microempresa ou empresa de pequeno porte convocada não apresente proposta de preço inferior, serão convocadas, na ordem classificatória, as demais microempresas ou empresas de pequeno porte que se enquadrem na situação de empate antes prevista, para o exercício de igual direito;
- d) No caso de equivalência nos valores apresentados por mais de uma microempresa ou empresa de pequeno porte que se enquadrem na situação de empate antes prevista, será convocada primeiro para apresentar melhor oferta aquela que tenha tido o seu último lance recebido e registrado em primeiro lugar.

12.2.4 – Caso nenhuma microempresa ou empresa de pequeno porte venha a ter sua proposta considerada a mais bem classificada pelo critério de desempate, o objeto licitado será adjudicado em favor da proposta originalmente mais bem classificada do certame.

12.2.5 – Somente haverá aplicação do disposto nos itens acima quando a proposta originalmente mais bem classificada do certame não tiver sido apresentada por



microempresa ou empresa de pequeno porte.

12.3 – Caso esteja configurado empate em primeiro lugar, após a observância do direito de preferência disposto no item 12.2 ou inexistindo proposta de microempresas ou empresas de pequeno porte em situação de empate, será realizada disputa final entre os licitantes empatados, que poderão apresentar novo lance fechado.

12.3.1 – Na hipótese de o disposto no item 12.3 não ser suficiente para solucionar o empate, serão observados, quanto às propostas em situação de empate, os demais critérios e preferências previstos no art. 60 da Lei Federal nº 14.133/2021.

12.4 – Após o encerramento das etapas anteriores, o Agente de Contratação deverá encaminhar, pelo sistema eletrônico, contraproposta à licitante mais bem classificada para que seja obtida melhor proposta, observado o critério de julgamento, não se admitindo negociar condições diferentes daquelas previstas em edital.

12.4.1 – A negociação será realizada por meio do sistema e poderá ser acompanhada pelos demais licitantes.

12.4.2 – Haverá um prazo de horas (mínimo de duas horas), contado da solicitação do Agente de Contratação no sistema, para envio da proposta, e se necessário, dos documentos complementares, conforme o item 10.2.2, adequada ao último lance ofertado após a negociação.

12.5 – O Agente de Contratação anunciará a licitante detentora da proposta ou do lance de menor valor, imediatamente após o encerramento da etapa de lances da sessão pública ou, quando for o caso, após negociação e decisão pelo Agente de Contratação acerca da aceitação da proposta ou do lance de menor valor.

12.6 – Nas hipóteses em que se configurarem preços inexequíveis, o Agente de Contratação





Gerência de Compras e Licitações
Av. Delegado Waldemar Gomes Pinto, 1624
Ponte Nova | Extrema/MG | CEP 37640-000
(35) 3435.4504 | (35) 3435.4307 | (35) 3435.3315



www.extrema.mg.gov.br

Inovação e Gestão de Resultados



e sua Equipe de Apoio, por meio de diligência, poderão averiguar se a oferta da licitante é viável, dando-lhe a oportunidade de comprovar, documentalmente, serem os custos dos insumos coerentes com os de mercado e os coeficientes de produtividade compatíveis com a execução do objeto licitado.

12.7 – A Prefeitura Municipal de Extrema poderá requisitar, a qualquer momento, em relação ao licitante provisoriamente vencedor, demonstração(ões) do(s) serviço(s) objeto da presente licitação, na forma do Termo de Referência.

12.7.1 – Durante a licitação, em caso de divergência entre as referidas demonstrações e as especificações deste Edital e/ou do Termo de Referência, as propostas serão desclassificadas.

12.7.2 – Na hipótese de não realização ou de rejeição da demonstração apresentada pelo primeiro colocado, serão convocados os licitantes subsequentes na ordem de classificação provisória.

12.8 – Na hipótese de desclassificação de todas as propostas, o Agente de Contratação poderá fixar às licitantes o prazo de 8 (oito) dias úteis para apresentação de outras propostas, corrigida das causas de sua desclassificação.

12.9 – Encerradas as negociações e considerada aceitável a oferta de *menor valor*, passará o Agente de Contratação ao julgamento da habilitação observando as seguintes diretrizes:

a) O Agente de Contratação deverá efetuar consulta ao Cadastro Nacional de Empresas Inidôneas e Suspensas – CEIS, de modo a não admitir a permanência, no certame, de licitante declarada suspensa de participar em licitações, impedida de contratar com a Administração ou declarada inidônea.

b) O Agente de Contratação verificará o atendimento das condições de habilitação da licitante detentora da oferta de menor valor, por meio de consulta *on line* ao Sistema de



Cadastramento Unificado de Fornecedores – SICAF, bem como apreciará a documentação complementar descrita no item 13 deste edital;

c) Caso os dados e informações existentes no Sistema de Cadastramento Unificado de Fornecedores – SICAF não atendam aos requisitos estabelecidos no item 13 deste edital, o Agente de Contratação verificará a possibilidade de suprir ou sanear eventuais omissões ou falhas mediante consultas efetuadas por outros meios eletrônicos que julgar adequados;

c.1) Essa verificação será registrada pelo Agente de Contratação na ata da sessão pública, devendo ser anexados aos autos do processo administrativo respectivo os documentos obtidos por meio eletrônico, salvo impossibilidade devidamente certificada e justificada;

d) A(s) licitante(s) deverá(ão) remeter sua documentação de habilitação em arquivo único compactado, nos termos do item 10.1. Na hipótese de necessidade de envio de documentos complementares após o julgamento da proposta, os documentos serão enviados em formato digital, via Sistema AMMLICITA, observado o item 12.4.2.

e) O Agente de Contratação poderá suspender a sessão pública pelo prazo que fixar para a realização de diligências com vistas ao saneamento que trata o item 10.2.3. A sessão pública somente poderá ser reiniciada mediante aviso prévio no sistema com, no mínimo, 24 (vinte e quatro) horas de antecedência, e a ocorrência será registrada em ata.

f) A Administração não se responsabilizará pela eventual indisponibilidade dos equipamentos ou meios eletrônicos de consulta no momento da verificação a que se refere a alínea “b”. Na hipótese de ocorrer essa indisponibilidade, a licitante será inabilitada, mediante decisão motivada.

g) Constatado o cumprimento dos requisitos e condições estabelecidos no Edital, a licitante será habilitada e declarada vencedora do certame.

12.10 – Se a oferta não for aceitável, permanecendo acima do máximo estipulado para a



contratação no item 5.2, ou se a licitante desatender as exigências para a habilitação, o Agente de Contratação examinará a oferta subsequente na ordem de classificação, negociará com o seu autor, decidirá sobre a sua aceitabilidade e, em caso positivo, verificará as condições de habilitação e, assim, sucessivamente, até a apuração de uma oferta aceitável cujo autor atenda aos requisitos de habilitação, caso em que será declarada vencedora.

12.10.1 – Na hipótese de contratação de serviços comuns em que a legislação ou o edital exija apresentação de planilha de composição de preços, essa deverá ser encaminhada exclusivamente via sistema, com os respectivos valores readequados ao lance vencedor, nos termos do item 12.4.2.

12.10.2 – Na hipótese do art. 61, §1º, da Lei Federal nº 14.133/2021, o Agente de Contratação, após negociar com os demais licitantes, na ordem de classificação, decidirá sobre a aceitabilidade das propostas e, em caso positivo, observará quanto à verificação e comprovação da habilitação, o procedimento previsto no item 12.9.

12.11 – Na hipótese de inabilitação de todas as licitantes, o Agente de Contratação poderá fixar o prazo de 8 (oito) dias úteis para apresentação de nova documentação, corrigida das causas de suas inabilitações.

12.12 – Da sessão, o sistema gerará ata circunstanciada em que estarão registrados todos os atos e ocorrências do procedimento, a qual será disponibilizada para consulta no endereço eletrônico <https://www.ammlicita.org.br>.

12.13 – Encerrada a sessão pública, a licitante declarada vencedora deverá apresentar, à Prefeitura Municipal de Extrema, a documentação de habilitação antes encaminhada por meio do Sistema AMMLICITA em via física, no prazo de 2 (dois) dias úteis. Os documentos exigidos para a habilitação poderão ser apresentados no original ou em cópia reprográfica autenticada em ambos os lados, frente e verso, se este último contiver notações ou outras informações relevantes, rubricados pelo representante legal da licitante, em qualquer caso, e acompanhados das respectivas certidões de publicação no órgão da imprensa oficial, quando



for o caso. As folhas da documentação serão numeradas em ordem crescente e não poderão conter rasuras ou entrelinhas. Na hipótese de falta de numeração, numeração equivocada ou ainda inexistência de rubrica do representante legal nas folhas de documentação, poderá o Agente de Contratação solicitar ao representante da empresa, devidamente identificado e que tenha poderes para tanto, que sane a incorreção. Somente a falta de representante legal ou a sua recusa em atender ao solicitado é causa suficiente para inabilitação da licitante.

13. HABILITAÇÃO

13.1 – O julgamento da habilitação se processará na forma prevista no item 12.13 deste Edital, mediante o exame dos documentos a seguir relacionados, os quais dizem respeito à:

- (A) Documentação relativa à habilitação jurídica;
- (B) Documentação relativa à habilitação econômico–financeira;
- (C) Documentação relativa à habilitação fiscal;
- (D) Documentação relativa à habilitação social e trabalhista;
- (E) Documentação relativa à qualificação técnica.

13.1.1 – As empresas estrangeiras que não funcionem no País deverão apresentar documentos equivalentes, na forma de regulamento previsto no art. 70, parágrafo único, da Lei Federal nº 14.133/2021.

13.2 – Não serão aceitos como documentação hábil a suprir exigências deste Edital pedidos de inscrição, protocolos, cartas ou qualquer outro documento que visem a substituir os exigidos, exceto nos casos admitidos pela legislação.

13.3 – Se os Certificados, Declarações, Registros e Certidões não tiverem prazo de validade declarado no próprio documento, da mesma forma que não conste previsão em legislação específica, os referidos documentos deverão ter sido emitidos há, no máximo, 90 (noventa) dias, contados até a data da realização da licitação.

13.4 – A documentação exigida para atender as alíneas (A) à (D) poderá ser substituída pelo



registro cadastral no SICAF e em sistemas semelhantes mantidos pelo Município, à exceção dos seguintes documentos, que deverão ser apresentados independentemente de terem sido cadastrados no SICAF:

(A) HABILITAÇÃO JURÍDICA

(A.1) Registro comercial, no caso de empresário individual;

(A.2) Estatuto ou Contrato Social em vigor, devidamente registrado, com chancela digital na forma eletrônica ou tradicional, em se tratando de sociedades empresárias, acompanhado dos documentos de designação de seus administradores, caso designados em ato separado;

(A.3) Inscrição do ato constitutivo, no caso de sociedade simples, acompanhada da prova da composição da diretoria em exercício.

(A.3.a) A sociedade simples que não adotar um dos tipos societários regulados no Código Civil deverá mencionar no respectivo ato constitutivo as pessoas naturais incumbidas de sua administração, exceto se assumir a forma de sociedade cooperativa.

(A.4) A prova da investidura dos administradores da sociedade limitada eventualmente designados em ato separado do Contrato Social, mediante termo de posse no livro de atas da Administração e averbação no registro competente.

(A.5) Decreto de autorização, em se tratando de empresa ou sociedade estrangeira em funcionamento no país, e ato de registro ou autorização para funcionamento expedido pelo órgão competente, quando a atividade assim o exigir.

(A.6) Na hipótese de existir alteração nos documentos citados acima posteriormente à constituição da sociedade, os referidos documentos deverão ser apresentados de forma consolidada, contendo todas as cláusulas em vigor.



(A.7) Declaração formal de que atende às disposições do art. 9º, § 1º, da Lei Federal nº 14.133/2021, na forma do Anexo VIII.

(B)– HABILITAÇÃO ECONÔMICO–FINANCEIRA

(B.1) Balanço patrimonial e demonstrações contábeis dos 2 (dois) últimos exercícios sociais, já exigíveis e apresentados na forma da lei, devidamente registrados na Junta Comercial do Estado de sua sede ou domicílio ou em outro órgão equivalente, devendo apresentar: (Os índices abaixo poderão ser exigidos cumulativamente ou não, devendo a Administração justificar a opção adotada. O percentual dos índices deverá ser fixado de acordo com o segmento de mercado de que trata o objeto da licitação)

(B.1.a) Índice de Liquidez Geral (ILG) igual ou maior que 1 (um). Será considerado como Índice de Liquidez Geral o quociente da soma do Ativo Circulante com o Realizável a Longo Prazo pela soma do Passivo Circulante com o Passivo Não Circulante.

$$\text{ILG} = \frac{\text{ATIVO CIRCULANTE} + \text{REALIZÁVEL A LONGO PRAZO}}{\text{PASSIVO CIRCULANTE} + \text{PASSIVO NÃO CIRCULANTE}}$$

(B.1.b) Índice de Liquidez Corrente (ILC) igual ou maior que 1 (um). Será considerado como índice de Liquidez Corrente o quociente da divisão do Ativo Circulante pelo Passivo Circulante.

$$\text{ILC} = \frac{\text{ATIVO CIRCULANTE}}{\text{PASSIVO CIRCULANTE}}$$

(B.1.c) Índice de Endividamento (IE) menor ou igual a 0,5% (cinco décimos por cento). Será considerado Índice de Endividamento o quociente da divisão da soma do Passivo Circulante



com o Passivo Não Circulante pelo Patrimônio Líquido.

$$\text{IE} = \frac{\text{PASSIVO CIRCULANTE} + \text{PASSIVO NÃO CIRCULANTE}}{\text{PATRIMÔNIO LÍQUIDO}}$$

(B.1.1) – A licitante que utiliza a Escrituração Contábil Digital – ECD deverá apresentar o balanço patrimonial autenticado na forma eletrônica, pelo Sistema Público de Escrituração Digital – SPED, acompanhado do termo de autenticação eletrônica da Junta Comercial dos termos de abertura e de encerramento do Livro Diário.

(B.1.2) Serão considerados e aceitos como na forma da lei os balanços patrimoniais e demonstrações contábeis que contenham as seguintes exigências:

(B.1.2.1) Quando se tratar de sociedades anônimas, o balanço deverá ser apresentado em publicação em jornal de grande circulação editado na localidade em que esteja situada a sede da companhia, observado o art. 289 da Lei Federal nº 6.404/76, ressalvada a hipótese das empresas enquadradas no art. 294 daquela legislação, que poderão fazer a sua apresentação em publicação eletrônica, na forma do disposto na Portaria ME nº 12.071/2021 do Ministério da Economia e suas sucessivas alterações;

(B.1.2.2) Quando se tratar de outro tipo societário, o balanço patrimonial acompanhado dos termos de abertura e de encerramento do Livro Diário deverá ser devidamente autenticado na Junta Comercial da sede ou domicílio da licitante ou em outro órgão equivalente, contendo:

(B.1.2.2.1) Quando se tratar de sociedade constituída a menos de um ano, essa deverá apresentar apenas o balanço de abertura, o qual deverá conter a identificação legível e assinatura do responsável contábil da empresa, devidamente registrado no Conselho Regional de Contabilidade – CRC, bem como ser devidamente autenticado na Junta



Comercial da sede ou domicílio da licitante ou em outro órgão equivalente.

(B.1.2.2.2) Quando se tratar de sociedade constituída há menos de dois anos, os documentos referidos no item B.1 limitar-se-ão ao último exercício.

(B.2) A licitante que não alcançar o índice (ou quaisquer dos índices) acima exigido(s), conforme o caso, deverá comprovar que possui patrimônio líquido mínimo igual ou superior a 10% (dez por cento), *nos termos do § 4º do art. 69 da Lei Federal nº 14.133/2021* do valor estimado para a contratação. A comprovação será obrigatoriamente feita pelo balanço patrimonial e demonstrações contábeis do último exercício social, já exigíveis e apresentados na forma da lei.

(B.2.1) Será exigido do consórcio licitante um acréscimo de 10% sobre o valor exigido de licitante individual para fins de habilitação econômico-financeira, conforme o § 1º do art. 15 da Lei Federal nº 14.133/2021 [*O dispositivo admite que não seja exigido tal acréscimo mediante justificativa, que deve ser apresentada pelo órgão ou entidade promotora da licitação*]

(B.3) Certidões negativas de falência, recuperação judicial e extrajudicial, ou de insolvência civil expedidas pelo Distribuidor da sede da licitante. As licitantes sediadas em demais comarcas do Estado do Minas Gerais, que não a do Município de Extrema, ou em outros Estados deverão apresentar, juntamente com as certidões negativas exigidas, declaração passada pelo foro de sua sede, indicando quais os Cartórios ou Ofícios de Registros que controlam a distribuição de falências, recuperação judicial e extrajudicial, e insolvência civil.

(B.4) Exige-se dos licitantes, sob pena de desclassificação, declaração de que suas propostas econômicas compreendem a integralidade dos custos para atendimento dos direitos trabalhistas assegurados na Constituição Federal, nas leis trabalhistas, nas normas infralegais, nas convenções coletivas de trabalho e nos termos de ajustamento de conduta vigentes na data de entrega das propostas, na forma do § 1º do art. 62 da Lei Federal nº





Gerência de Compras e Licitações
Av. Delegado Waldemar Gomes Pinto, 1624
Ponte Nova | Extrema/MG | CEP 37640-000
(35) 3435.4504 | (35) 3435.4307 | (35) 3435.3315
www.extrema.mg.gov.br
Inovação e Gestão de Resultados



14.133/2021 e do Anexo X do Edital de Concorrência Eletrônica nº 009/2024.

(C)– HABILITAÇÃO FISCAL

(C.1) Prova de inscrição no Cadastro Nacional de Pessoas Jurídicas – CNPJ ou no Cadastro de Pessoas Físicas – CPF.

13.5 – O Agente de Contratação poderá, no julgamento da habilitação, sanar erros e falhas que não alterem a substância dos documentos e sua validade jurídica, mediante decisão fundamentada, registrada em ata e acessível aos licitantes, e lhes atribuirá validade e eficácia para fins de habilitação.

13.5.1 – Na hipótese de necessidade de suspensão da sessão pública para a realização das diligências, com vistas ao saneamento de que trata o item 13.5, a sessão pública somente poderá ser reiniciada mediante aviso prévio no sistema com, no mínimo, vinte e quatro horas de antecedência, e a ocorrência será registrada em ata.

(A) – HABILITAÇÃO JURÍDICA

(A.1) Registro comercial, no caso de empresário individual;

(A.2) Estatuto ou Contrato Social em vigor, devidamente registrado, com chancela digital na forma eletrônica ou tradicional, em se tratando de sociedades empresárias, acompanhado dos documentos de designação de seus administradores, caso designados em ato separado;

(A.3) Inscrição do ato constitutivo, no caso de sociedade simples, acompanhada da prova da composição da diretoria em exercício.

(A.3.a) A sociedade simples que não adotar um dos tipos societários regulados no Código



Civil deverá mencionar no respectivo ato constitutivo as pessoas naturais incumbidas de sua administração, exceto se assumir a forma de sociedade cooperativa.

(A.4) A prova da investidura dos administradores da sociedade limitada eventualmente designados em ato separado do Contrato Social, mediante termo de posse no livro de atas da Administração e averbação no registro competente.

(A.5) Decreto de autorização, em se tratando de empresa ou sociedade estrangeira em funcionamento no país, e ato de registro ou autorização para funcionamento expedido pelo órgão competente, quando a atividade assim o exigir.

(A.6) Na hipótese de existir alteração nos documentos citados acima posteriormente à constituição da sociedade, os referidos documentos deverão ser apresentados de forma consolidada, contendo todas as cláusulas em vigor.

(A.7) Declaração formal de que atende às disposições do art. 9º, § 1º, da Lei Federal nº 14.133/2021, na forma do Anexo VIII.

(B) – HABILITAÇÃO ECONÔMICO–FINANCEIRA

(B.1) Balanço patrimonial e demonstrações contábeis dos 2 (dois) últimos exercícios sociais, já exigíveis e apresentados na forma da lei, devidamente registrados na Junta Comercial do Estado de sua sede ou domicílio ou em outro órgão equivalente, devendo apresentar: (Os índices abaixo poderão ser exigidos cumulativamente ou não, devendo a Administração justificar a opção adotada. O percentual dos índices deverá ser fixado de acordo com o segmento de mercado de que trata o objeto da licitação)

(B.1.a) Índice de Liquidez Geral (ILG) igual ou maior que 1 (um). Será considerado como Índice de Liquidez Geral o quociente da soma do Ativo Circulante com o Realizável a Longo Prazo pela soma do Passivo Circulante com o Passivo Não Circulante.



$$\text{ILG} = \frac{\text{ATIVO CIRCULANTE} + \text{REALIZÁVEL A LONGO PRAZO}}{\text{PASSIVO CIRCULANTE} + \text{PASSIVO NÃO CIRCULANTE}}$$

(B.1.b) Índice de Liquidez Corrente (ILC) igual ou maior que 1 (um). Será considerado como índice de Liquidez Corrente o quociente da divisão do Ativo Circulante pelo Passivo Circulante.

$$\text{ILC} = \frac{\text{ATIVO CIRCULANTE}}{\text{PASSIVO CIRCULANTE}}$$

(B.1.c) Índice de Endividamento (IE) menor ou igual a 0,5% (cinco décimos por cento). Será considerado Índice de Endividamento o quociente da divisão da soma do Passivo Circulante com o Passivo Não Circulante pelo Patrimônio Líquido.

$$\text{IE} = \frac{\text{PASSIVO CIRCULANTE} + \text{PASSIVO NÃO CIRCULANTE}}{\text{PATRIMÔNIO LÍQUIDO}}$$

(B.1.1) – A licitante que utiliza a Escrituração Contábil Digital – ECD deverá apresentar o balanço patrimonial autenticado na forma eletrônica, pelo Sistema Público de Escrituração Digital – SPED, acompanhado do termo de autenticação eletrônica da Junta Comercial dos termos de abertura e de encerramento do Livro Diário.

(B.1.2) Serão considerados e aceitos como na forma da lei os balanços patrimoniais e demonstrações contábeis que contenham as seguintes exigências:

(B.1.2.1) Quando se tratar de sociedades anônimas, o balanço deverá ser apresentado em



publicação em jornal de grande circulação editado na localidade em que esteja situada a sede da companhia, observado o art. 289 da Lei Federal nº 6.404/76, ressalvada a hipótese das empresas enquadradas no art. 294 daquela legislação, que poderão fazer a sua apresentação em publicação eletrônica, na forma do disposto na Portaria ME nº 12.071/2021 do Ministério da Economia e suas sucessivas alterações;

(B.1.2.2) Quando se tratar de outro tipo societário, o balanço patrimonial acompanhado dos termos de abertura e de encerramento do Livro Diário deverá ser devidamente autenticado na Junta Comercial da sede ou domicílio da licitante ou em outro órgão equivalente, contendo:

(B.1.2.2.1) Quando se tratar de sociedade constituída a menos de um ano, essa deverá apresentar apenas o balanço de abertura, o qual deverá conter a identificação legível e assinatura do responsável contábil da empresa, devidamente registrado no Conselho Regional de Contabilidade – CRC, bem como ser devidamente autenticado na Junta Comercial da sede ou domicílio da licitante ou em outro órgão equivalente.

(B.1.2.2.2) Quando se tratar de sociedade constituída há menos de dois anos, os documentos referidos no item B.1 limitar-se-ão ao último exercício.

(B.2) A licitante que não alcançar o índice (ou quaisquer dos índices) acima exigido(s), conforme o caso, deverá comprovar que possui patrimônio líquido mínimo igual ou superior a 10% (dez por cento), *nos termos do § 4º do art. 69 da Lei Federal nº 14.133/2021* do valor estimado para a contratação. A comprovação será obrigatoriamente feita pelo balanço patrimonial e demonstrações contábeis do último exercício social, já exigíveis e apresentados na forma da lei.

(B.2.1) Será exigido do consórcio licitante um acréscimo de 10% sobre o valor exigido de licitante individual para fins de habilitação econômico-financeira, conforme o § 1º do art. 15 da Lei Federal nº 14.133/2021 [*O dispositivo admite que não seja exigido tal acréscimo*]



mediante justificativa, que deve ser apresentada pelo órgão ou entidade promotora da licitação]

(B.3) Certidões negativas de falência, recuperação judicial e extrajudicial, ou de insolvência civil expedidas pelo Distribuidor da sede da licitante. As licitantes sediadas em demais comarcas do Estado do Minas Gerais, que não a do Município de Extrema, ou em outros Estados deverão apresentar, juntamente com as certidões negativas exigidas, declaração passada pelo foro de sua sede, indicando quais os Cartórios ou Ofícios de Registros que controlam a distribuição de falências, recuperação judicial e extrajudicial, e insolvência civil.

(B.4) Exige-se dos licitantes, sob pena de desclassificação, declaração de que suas propostas econômicas compreendem a integralidade dos custos para atendimento dos direitos trabalhistas assegurados na Constituição Federal, nas leis trabalhistas, nas normas infralegais, nas convenções coletivas de trabalho e nos termos de ajustamento de conduta vigentes na data de entrega das propostas, na forma do § 1º do art. 62 da Lei Federal nº 14.133/2021 e do Anexo X do Edital de Concorrência Eletrônica nº 009/2024.

(C) – HABILITAÇÃO FISCAL

(C.1) Prova de inscrição no Cadastro Nacional de Pessoas Jurídicas – CNPJ ou no Cadastro de Pessoas Físicas – CPF.

(C.2) Prova de inscrição no cadastro de contribuintes estadual ou municipal, se houver, relativo ao domicílio ou sede da licitante, pertinente à atividade empresarial objeto desta licitação.

(C.3) Prova de regularidade com as Fazendas Federal, Estadual e Municipal mediante a apresentação dos seguintes documentos:

(C.3.a) A prova de regularidade com a Fazenda Federal será efetuada por meio da Certidão



Conjunta Negativa de Débitos relativos a Tributos Federais, inclusive contribuições sociais, e à Dívida Ativa da União, ou Certidão Conjunta Positiva com efeito negativo, expedida pela Secretaria da Receita Federal do Brasil – RFB e pela Procuradoria-Geral da Fazenda Nacional –PGFN, da sede da licitante;

(C.3.b) A prova de regularidade com a Fazenda Estadual do domicílio da licitante será feita por meio da apresentação da certidão negativa ou positiva com efeito negativo do Imposto sobre Circulação de Mercadorias e Serviços e certidão negativa ou positiva com efeito negativo da dívida ativa, ou, se for o caso, certidão comprobatória de que a licitante, pelo respectivo objeto, está isenta de inscrição estadual;

(C.3.c) A prova de regularidade com a Fazenda Municipal do domicílio da licitante será feita por meio da apresentação da certidão negativa ou positiva com efeito negativo do Imposto sobre Serviços de Qualquer Natureza e certidão negativa ou positiva com efeito negativo da dívida ativa ou, se for o caso, certidão comprobatória de que a licitante, pelo respectivo objeto, está isenta de inscrição municipal;

(C.5) Prova de Regularidade perante o Fundo de Garantia por Tempo de Serviço – CRF–FGTS.

(C.6) As microempresas e empresas de pequeno porte deverão apresentar toda a documentação exigida para efeito de comprovação de regularidade fiscal, mesmo que esta apresente alguma restrição.

(C.6.a) Caso a documentação apresentada pela microempresa ou empresa de pequeno porte contenha alguma restrição, lhe será assegurado o prazo de 5 (cinco) dias úteis, contados do momento em que o proponente for declarado o vencedor da licitação, para a regularização da documentação, pagamento ou parcelamento do débito e emissão de eventuais certidões negativas ou positivas com efeito de negativa.

(C.6.b) O prazo acima será prorrogado por igual período, mediante requerimento do



interessado, ressalvadas as hipóteses de urgência na contratação ou prazo insuficiente para o empenho.

(C.6.c) A não regularização da documentação no prazo estipulado implicará a decadência do direito à contratação, sem prejuízo do disposto no art. 90, § 5º, da Lei Federal nº 14.133/2021.

(D) – DOCUMENTAÇÃO RELATIVA À HABILITAÇÃO SOCIAL E TRABALHISTA

(D.1) Certidão Negativa de Ilícitos Trabalhistas praticados em face de trabalhadores menores, emitida pelo Ministério do Trabalho e Emprego, ou Declaração firmada pela licitante, na forma do Anexo IX, de que não emprega menor de dezoito anos em trabalho noturno, perigoso ou insalubre e de que não emprega menor de dezesseis anos, salvo maiores de quatorze anos na condição de aprendiz, sob as penas da lei, consoante o disposto no Decreto Rio nº 23.445/2003.

(D.2) Certidão Negativa de Débitos Trabalhistas – CNDT ou Certidão Positiva de Débitos Trabalhistas com efeito negativo.

(D.3) Declaração de Reserva de cargos para pessoa com deficiência e para reabilitado da Previdência Social, Anexo XI.

(E) – QUALIFICAÇÃO TÉCNICA¹

(E.1) Declaração, de que recebeu todos e documentos necessários para participar da licitação e de que tomou conhecimento de todas as informações e condições locais para o cumprimento das obrigações objeto desta licitação.

(E.2) Capacidade técnica operacional

(E.2.1) Registro ou Inscrição do licitante no Conselho Regional de Engenharia, Agronomia



e Arquitetura – CREA da região da sede da empresa.

(E.2.2) Comprovação de que o licitante executou/prestou, sem restrição, serviço/obra de características semelhantes aos indicados no ANEXO III deste Edital, considerando-se as parcelas de maior relevância e quantitativos mínimos a seguir definidos. A comprovação será feita por meio de apresentação de no mínimo 1 (um) Atestado ou Certidão de Acervo Técnico, certificado pelo CREA, devidamente assinado e carimbado pelo órgão ou entidade pública ou privada declarante.

(E.2.3) As características semelhantes para comprovação da capacidade técnico-operacional do licitante, na forma do art. 67, inc. II, da Lei Federal n. 14.133/2021, são, cumulativamente:

Item	Descrição dos Serviços	Quantidade Mínima
1	Execução de pavimento intertravado	2.053,56 m ²
2	Fornecimento e instalação de gradil metálico	150m
3	Revestimento com porcelanato aplicado em piso	452,50m ²
4	Pintura acrílica em parede	2.631m ³

(E.3) Caso sua comprovação técnica operacional seja feita através de atestado do responsável técnico, deve demonstrar que a licitante, pessoa jurídica, executou/prestou o serviço/obra, caso contrário somente comprova a capacidade técnica profissional.

(E.4) O licitante deverá comprovar sua experiência anterior na execução de todos os serviços discriminados.

(E.5) Será admitida a soma dos atestados ou certidões apresentados pelas licitantes, desde que tais documentos sejam tecnicamente pertinentes e compatíveis em características, quantidades e prazos com o objeto da licitação.

(E.6) Será admitida, para fins de comprovação de quantitativo mínimo, a apresentação e o



somatório de diferentes atestados executados de forma concomitante.

(E.7) Capacidade técnica profissional

(E.7.1) Registro ou Inscrição do responsável técnico indicado no Conselho Regional de Engenharia, Agronomia e Arquitetura – CREA da região da sede da empresa;

(E.7.2) Comprovação de que o licitante possui em seu quadro permanente profissional devidamente reconhecido pelo CREA, de nível superior, e que seja detentor de no mínimo 1 (uma) Certidão de Acervo Técnico por execução de serviços/obras de características semelhantes aos indicados no ANEXO III deste Edital, considerando-se as parcelas de maior relevância a seguir definidas:

(E.7.3) As características semelhantes para comprovação da capacidade técnico-profissional do licitante, na formado art. 67, inc. II, da Lei Federal n. 14.133/2021, são, cumulativamente:

Item	Descrição dos Serviços
1	Execução de pavimento intertravado
2	Fornecimento e instalação de gradil metálico
3	Revestimento com porcelanato aplicado em piso
5	Pintura acrílica em parede

(E.7.3) O responsável técnico indicado poderá ocupar a posição de diretor, sócio ou integrar o quadro permanente do licitante na condição de empregado ou de prestador de serviços, devendo ser comprovada sua vinculação com o licitante, até a data da apresentação dos documentos de habilitação, por meio de carteira de trabalho e previdência social (CTPS), contrato de prestação de serviços, ficha de registro de empregado ou contrato social, conforme o caso.



(E.7.4) O contrato de prestação de serviços que se refira à obrigação futura do profissional em responder tecnicamente pelo licitante deverá especificar sua vinculação à execução integral da obra/serviço objeto desta licitação.

(E.7.5) Será admitido o somatório de atestados para comprovação da experiência anterior do Responsável Técnico, podendo inclusive indicar mais de um Responsável Técnico, na execução de todos os serviços discriminados.

(E.7.6) No caso de dois ou mais licitantes indicarem um mesmo profissional como responsável técnico todas serão inabilitadas.

(E.8) Os atestados ou certidões recebidos estão sujeitos à verificação do Agente de Contratação e da sua Equipe de Apoio quanto à veracidade dos respectivos conteúdos, inclusive para os efeitos previstos nos arts. 169, § 3º, II, da Lei Federal nº 14.133/2021, e 337-F do Código Penal.

(E.9) Prova, feita por intermédio da apresentação, em original, do ATESTADO DE VISITA fornecido e assinado pelo servidor do órgão fiscalizador, ou declaração da licitante, na forma do Anexo XII, de que o seu Responsável Técnico ou outro profissional de qualificação correlata visitou o local da entrega dos bens, na data de ____/____/____ às h, e tomou conhecimento das condições para execução do objeto desta licitação, quando foro caso. O ATESTADO DE VISITA pode ser substituído por declaração em que o licitante ateste que conhece o local e as condições de realização do objeto do contrato, conforme o § 2º do art. 63 da Lei Federal nº 14.133/2021.

[OBS: Informações sobre datas e horários da realização de cada Visita Técnica serão disponibilizadas às empresas por meio do e-mail informado no ato da retirada do Edital ou em mensagem eletrônica enviada para o e-mail engenheiro9@extrema.mg.gov.br.

14. MEDIÇÕES



14.1 – As medições das obras e/ou serviços obedecerão ao Cronograma Físico-Financeiro (Anexo V), que será ajustado em função de inícios ou reinícios de etapas da obra e/ou serviço em dias diferentes do primeiro dia útil de cada mês.

14.2 – A cada alteração contratual, por acréscimo ou redução do objeto, valor ou prazo do Contrato, observado o limite legal estabelecido no art. 125 da Lei Federal nº 14.133/2021, será acordado novo Cronograma, atendido o interesse da Prefeitura Municipal de Extrema.

14.3 – As medições serão processadas independentemente da solicitação da CONTRATADA. A primeira medição será realizada em até 30 (trinta) dias corridos após o recebimento da ordem de início, e as subsequentes a cada período de até 30 (trinta) dias corridos, contados da data do encerramento da medição anterior. O último dia de uma medição coincidirá obrigatoriamente com o último dia útil do mês calendário da sua realização. Poderão ser realizadas medições intermediárias cujo último dia não coincida com o último dia útil do mês calendário de sua realização, a critério do CONTRATANTE.

14.4 – O processamento das medições obedecerá à seguinte sistemática:

(a) Todos os itens constantes da Planilha de Quantitativos e Custos Unitários (Anexo III), originariamente ou em virtude de alterações contratuais, serão apontados em impresso próprio, assinado pela Fiscalização.

(b) O preço unitário dos itens não contemplados na Planilha de Quantitativos e Custos Unitários (Anexo III), incluídos em virtude de alterações contratuais, observados os limites legais, será calculado de acordo com a seguinte fórmula:

$$PU_{II} = \frac{PLO}{PEO} \times PUE_{II}$$



Onde:

PUII = Preço unitário do item incluído, referido ao mês base do orçamento;

PEO = Preço (SETOP/SINAP) da obra ou serviço, referido ao mês base do orçamento;

PLO = Preço da licitante para a obra, referido ao mês base do orçamento;

PUEII = Preço unitário (SETOP/SINAP), do item incluído, referido ao mês base do orçamento.

14.5 – Não serão considerados nas medições quaisquer obras e/ou serviços executados, mas não discriminados na Planilha de Quantitativos e Custos Unitários (Anexo III), ou em suas eventuais alterações no curso do Contrato.

14.6 – Para obtenção do valor de cada medição, será observado o seguinte procedimento:

- (a) as quantidades medidas serão multiplicadas pelos respectivos preços unitários;
- (b) o valor de cada medição corresponderá ao somatório dos produtos finais obtidos nos termos da alínea anterior;
- (c) para efeito de faturamento, o valor de cada medição deverá considerar o percentual de redução ou acréscimo proposto pela CONTRATADA.

14.7 – Na medição final ou na medição única será anexado um cadastro técnico das obras e/ou serviços realizados, com todas as plantas, detalhes e especificações.

15. RECURSOS

15.1 – Divulgada a vencedora, o Agente de Contratação informará às licitantes, por meio de mensagem lançada no sistema, que poderão manifestar motivadamente a intenção de interpor recurso, desde que devidamente registrada a síntese de suas razões em campo próprio do sistema, no prazo concedido na sessão pública.



15.2 – A falta de manifestação imediata e motivada da licitante importará a decadência do direito de recurso.

15.3 – As licitantes que manifestarem o interesse em recorrer terão o prazo de 3 (três) dias úteis para apresentação das razões do recurso, sendo facultado às demais licitantes a oportunidade de apresentar contrarrazões no mesmo prazo, contado a partir do dia do término do prazo da recorrente, sendo-lhes assegurada vista imediata dos elementos indispensáveis à defesa dos seus interesses.

15.4 – A apresentação das razões e das contrarrazões dos recursos deverá ser realizada, única e exclusivamente, em campo próprio do sistema eletrônico, observados os prazos estabelecidos no item anterior.

15.5 – A não apresentação das razões escritas mencionadas acima acarretará, como consequência, a análise do recurso pela síntese das razões apresentadas na sessão pública.

15.6 – Os recursos serão dirigidos ao Agente de Contratação, que poderá reconsiderar seu ato no prazo de 3 (três) dias úteis, ou então, neste mesmo prazo, encaminhar o recurso, devidamente instruído, à autoridade superior, que proferirá a decisão no mesmo prazo, a contar do recebimento.

15.7 – O recurso terá efeito suspensivo e o seu acolhimento importará a invalidação dos atos insuscetíveis de aproveitamento.

15.8 – Decididos os recursos e constatada a regularidade dos atos praticados, a autoridade competente adjudicará o objeto da licitação à licitante vencedora e homologará o procedimento licitatório.

15.9 – Os recursos relativos às sanções administrativas estão previstos na minuta de contrato (Anexo II.



16. CONEXÃO COM O SISTEMA ELETRÔNICO

16.1 – As licitantes, como responsáveis por todas as transações que forem efetuadas em seu nome no sistema eletrônico, assumem como firmes e verdadeiras suas propostas e lances.

16.2 – Caso o Sistema da Concorrência Eletrônica fique inacessível por problemas operacionais, exclusivamente do próprio sistema, com a desconexão de todos os participantes no decorrer da etapa competitiva da concorrência, o procedimento licitatório será suspenso e somente será retomado após a comunicação aos participantes no endereço eletrônico <https://www.ammlicita.org.br>.

16.2.1 – Incumbirá à licitante acompanhar as operações no sistema durante a sessão pública da concorrência eletrônica, ficando responsável pelo ônus decorrente da perda de negócios diante da inobservância de quaisquer mensagens emitidas por meio do sistema ou em virtude de sua desconexão.

16.3 – A desconexão do Agente de Contratação no decorrer da etapa de lances não prejudica o seu transcurso. Caso o sistema eletrônico permaneça acessível às licitantes para o oferecimento de lances, estes continuarão a ser recebidos, retornando o Agente de Contratação, quando possível, à sua atuação na etapa de lances, sem prejuízo dos atos realizados.

16.3.1 – Quando a desconexão do sistema eletrônico para o Agente de Contratação persistir por tempo superior a dez minutos, a sessão pública será suspensa e reiniciada somente decorridas vinte e quatro horas após a comunicação do fato aos participantes, no sítio eletrônico <https://pncp.gov.br/>.

17. GARANTIA

17.1 – A ADJUDICATÁRIA prestará garantia de **5% (cinco por cento) do valor total do Contrato**, até o momento da sua assinatura ou da retirada do instrumento equivalente, em



uma das modalidades previstas no art. 96, § 1º, da Lei Federal nº 14.133/2021.

17.1.1 – Será utilizado o valor anual do contrato para definição e aplicação dos percentuais previstos neste item.

17.1.2 – No caso de seguro–garantia, a prestação da garantia pelo contratado será efetuada em 30 (trinta) dias contados da data de homologação da licitação e anterior à assinatura do contrato.

17.1.3 – Em relação ao seguro–garantia, o instrumento deverá contemplar a possibilidade de sua renovação no período compreendido entre a data de assinatura do Contrato e a data de encerramento da sua execução e incluir a cobertura dos valores relativos a multas eventualmente aplicadas.

17.1.4 – No caso de fiança bancária, deverá ser observado o padrão estabelecido pelo município de Extrema – MG.

17.2 – a Prefeitura Municipal de Extrema utilizará a garantia para assegurar as obrigações associadas ao Contrato, podendo recorrer a essa, inclusive, para cobrar valores de multas eventualmente aplicadas e ressarcir-se dos prejuízos que lhe forem causados em virtude do descumprimento das referidas obrigações.

17.3 – Os valores das multas impostas por descumprimento das obrigações assumidas no Contrato serão descontados da garantia caso não venham a ser quitados no prazo de 03 (três) dias úteis, contados da ciência da aplicação da penalidade. Se a multa aplicada for de valor superior ao valor da garantia prestada, além da perda desta, responderá a CONTRATADA pela diferença, que será descontada dos pagamentos eventualmente devidos pela Administração ou cobrada judicialmente.

17.4 – Em caso de extinção decorrente de falta imputável à CONTRATADA, a garantia



reverterá integralmente ao CONTRATANTE, que promoverá a cobrança de eventual diferença que venha a ser apurada entre o importe da garantia prestada e o débito verificado.

17.5 – Na hipótese de descontos da garantia a qualquer título, seu valor original deverá ser integralmente recomposto no prazo de 7 (sete) dias úteis, exceto no caso da cobrança de valores de multas aplicadas, em que esse será de 48 (quarenta e oito) horas, sempre contados da utilização ou da notificação pela Prefeitura Municipal de Extrema, o que ocorrer por último, sob pena de rescisão administrativa do Contrato.

17.6 – Caso o valor do Contrato seja alterado, de acordo com o art. 124 da Lei Federal nº 14.133/2021, a CONTRATADA deverá complementar o valor da garantia para que seja mantido o percentual de 5% (cinco por cento) do valor do Contrato.

17.7 – Sempre que houver reajuste ou alteração do valor do Contrato, a garantia será complementada no prazo de 7 (sete) dias úteis do recebimento, pela CONTRATADA, do correspondente aviso, sob pena de aplicação das sanções previstas.

17.8 – Os reforços do valor da garantia poderão ser igualmente prestados em uma das modalidades previstas no art. 96, §1º, da Lei Federal nº 14.133/2021.

17.9 – A garantia contratual somente será restituída após o integral cumprimento do Contrato, mediante ato liberatório da autoridade contratante, podendo ser retida, se necessário, para quitar eventuais obrigações da CONTRATADA.

18. ADJUDICAÇÃO, HOMOLOGAÇÃO E CONTRATAÇÃO

18.1 – Constatada a regularidade dos atos praticados e decididos os recursos eventualmente interpostos, a autoridade competente adjudicará o objeto da licitação à licitante vencedora e homologará o procedimento licitatório.





Gerência de Compras e Licitações
Av. Delegado Waldemar Gomes Pinto, 1624
Ponte Nova | Extrema/MG | CEP 37640-000
(35) 3435.4504 | (35) 3435.4307 | (35) 3435.3315



www.extrema.mg.gov.br

Inovação e Gestão de Resultados



18.2 – Integra o presente Edital, sob a forma de Anexo II, a minuta do Contrato cujas disposições disciplinarão as relações entre a Prefeitura Municipal de Extrema e a ADJUDICATÁRIA.

18.3 – Uma vez homologado o resultado da licitação pelo Odenador de Despesa do município de Extrema – MG., será a licitante vencedora convocada, com antecedência mínima de dois dias úteis, pela Prefeitura Municipal de Extrema, para assinatura do contrato ou para retirada de instrumento equivalente, ciente de que deverá comparecer no endereço informado, podendo, na impossibilidade de comparecimento do seu representante legal, enviar mandatário munido da respectiva procuração, por instrumento público ou particular, com firma reconhecida, e da via original do documento de identidade e do cartão do Cadastro de Pessoas Físicas – CPF do outorgado, conferindo-lhe poderes específicos para a assinatura de contrato administrativo ou para a retirada de instrumento equivalente.

18.3.1 – O prazo de convocação poderá ser prorrogado 1 (uma) vez, por igual período, mediante solicitação da parte durante seu transcurso, devidamente justificada, e desde que o motivo apresentado seja aceito pela Prefeitura Municipal de Extrema.

18.4 – Deixando a ADJUDICATÁRIA de assinar o Contrato ou de retirar o instrumento equivalente no prazo assinalado, poderá o Agente de Contratação, independentemente da aplicação das sanções administrativas à faltosa, examinar as ofertas subsequentes e a qualificação das licitantes por ordem de classificação, e assim, sucessivamente, observado o direito de preferência para as microempresas e empresas de pequeno porte, até a apuração de uma que atenda ao contido neste Edital, sendo a respectiva licitante declarada vencedora.

18.5 – A ADJUDICATÁRIA deverá comprovar, no momento da assinatura do Contrato ou da retirada do instrumento equivalente, a manutenção das condições demonstradas para habilitação no Edital.

18.6 – A CONTRATADA será responsável, na forma do Contrato, pela qualidade dos bens que são objeto desta licitação, em conformidade com as especificações do termo de



referência, com as normas da Associação Brasileira de Normas Técnicas –ABNT, e demais normas técnicas pertinentes, a ser atestada pela Secretaria Municipal de Obras e Urbanismo. A ocorrência de desconformidade implicará a substituição dos materiais recusados, por não atender às especificações contidas no Termo de Referência que integra este Edital, sem ônus para a Prefeitura Municipal de Extrema e sem prejuízo da aplicação das sanções cabíveis.

18.7 – A CONTRATADA será também responsável, na forma do Contrato, por todos os ônus, encargos e obrigações comerciais, tributárias, previdenciárias e trabalhistas, por todas as despesas decorrentes de eventuais trabalhos noturnos, e por todos os danos e prejuízos que, a qualquer título, causar a terceiros, em especial, mas não limitado, aos concessionários de serviços públicos, em virtude da execução do objeto contratado, respondendo por si, seus empregados, prepostos e sucessores.

18.8 – No momento da assinatura do Contrato ou da retirada do instrumento equivalente, a ADJUDICATÁRIA deverá apresentar, quando couber, relação nominal de seus empregados, com a devida documentação comprobatória, demonstrando cumprir o disposto nas políticas de inclusão estabelecidas na legislação em vigor.

18.9 – Sendo a ADJUDICATÁRIA microempresa ou empresa de pequeno porte optante pelo Regime Simplificado de Tributação – SIMPLES deverá apresentar cópia da comunicação encaminhada à Receita Federal do Brasil, com comprovante de entrega e recebimento, informando acerca da assinatura do contrato de prestação de serviços com fornecimento de mão-de-obra, no prazo previsto no art. 30, § 1º, inciso II, da Lei Complementar Federal nº 123/06. [**OBS.** *Cláusula incluída na hipótese de contratação com fornecimento de mão-de-obra fora do estabelecimento da adjudicatária*]

18.10 – Sendo a ADJUDICATÁRIA cooperativa de trabalho organizada para a prestação de serviços, deverá apresentar também a relação dos cooperados que executarão o objeto contratual, acompanhada dos documentos comprobatórios da data de ingresso de cada qual na cooperativa e a ata da sessão específica realizada pelos cooperados partícipes para



a indicação: dos responsáveis pela sua coordenação, para um mandato nunca superior a 1 (um) ano ou ao prazo estipulado para a execução do objeto contratual; dos requisitos para a consecução do referido objeto; dos valores contratados e da retribuição pecuniária de cada cooperado participe. [**OBS.** *Cláusula incluída na hipótese de contratação com fornecimento de mão-de-obra fora do estabelecimento da adjudicatária*]

18.11 – O ato de recebimento do objeto da licitação não implica a sua aceitação definitiva e não eximirá a licitante de sua responsabilidade no que concerne à qualidade dos serviços prestados.

18.12 – A Fiscalização da execução do objeto contratado caberá Secretaria Municipal de Obras e Urbanismo.

19. CONDIÇÕES DE PAGAMENTO

19.1 – Os pagamentos serão efetuados em conformidade com as etapas estabelecidas no Cronograma Físico-Financeiro (Anexo V), observada a obrigatoriedade da reserva do percentual de 10% (dez por cento) do valor do Contrato ou da Nota de Empenho para a última etapa, e obedecido o sistema de medições estabelecido neste Edital.

19.2 – Os pagamentos deverão ser efetuados após a regular liquidação da despesa, nos termos do art. 63 da Lei Federal nº 4.320/64, observado o disposto no art. 141 da Lei Federal nº 14.133/2021. O prazo para pagamento será de até 20 (vinte) dias úteis, contados da data do protocolado documento de cobrança no Setor de Contabilidade do Município e obedecido o disposto na legislação.

19.3 – Para fins de medição, se for o caso, e faturamento, o período-base de medição do serviço prestado será de um mês, considerando-se o mês civil, podendo no primeiro mês e no último, para fins de acerto de contas, o período se constituir em fração do mês, considerado para esse fim o mês com 30 (trinta) dias.



19.3.1 – O pagamento à CONTRATADA será realizado em razão do(s) serviços/fornecimento efetivamente executados e aceitos no período-base mencionado no item anterior sem que a Prefeitura Municipal de Extrema – MG esteja obrigada a pagar o valor total do Contrato.

19.4 – A CONTRATADA deverá apresentar juntamente com o documento de cobrança, os comprovantes de recolhimento do FGTS e INSS de todos os empregados atuantes no contrato, assim como Certidão Negativa de Débitos Trabalhistas – CNDT ou Certidão Positiva de Débitos Trabalhistas com efeito negativo válida, declaração de regularidade trabalhista, na forma do Anexo XVI, e declaração de observância das normas de saúde e segurança do trabalho, na forma do Anexo XVII.

19.5 – No caso de erro nos documentos de faturamento ou cobrança, estes serão devolvidos à CONTRATADA para retificação ou substituição, passando o prazo de pagamento a fluir, então, a partir da reapresentação válida desses documentos.

19.6 – O pagamento será efetuado à CONTRATADA por meio de crédito em conta corrente aberta em banco a ser indicado pelo CONTRATANTE, a qual deverá ser cadastrada junto ao Setor de Contabilidade do Município.

20. REAJUSTE

20.1 – Somente ocorrerá reajustamento do Contrato decorrido o prazo de 12 (doze) meses contados da data do orçamento estimado, observada a Lei Federal nº 10.192, de 14 de fevereiro de 2001.

20.2 – Os preços serão reajustados de acordo com a variação do Índice INPC, calculado por meio da seguinte fórmula:

$$R = Po [(I-Io)/Io]$$



Onde:

R = valor do reajuste;

I = índice mensal relativo ao mês anterior ao de aniversário do Contrato;

Io = índice mensal relativo ao mês anterior ao da apresentação da Proposta;

Po = preço unitário contratual, objeto do reajustamento.

20.2.1 – Observado o interregno mínimo de 1 (um) ano, o critério de reajustamento será por repactuação, quando houver regime de dedicação exclusiva de mão de obra ou predominância de mão de obra, mediante demonstração analítica da variação dos custos.

20.2.2 – A repactuação terá data vinculada à apresentação das propostas, para os custos decorrentes do mercado, e com data vinculada ao acordo, à convenção coletiva ou ao dissídio coletivo ao qual o orçamento esteja vinculado, para os custos decorrentes da mão de obra.

20.3 – Caso o índice previsto neste Edital seja extinto ou de alguma forma não possa mais ser aplicado, será adotado outro índice que reflita a perda do poder aquisitivo da moeda. Neste caso, a variação do índice deverá ser calculada por meio da fórmula consignada no parágrafo anterior.

20.4 – A CONTRATADA não terá direito ao reajuste do preço das etapas do serviço que, comprovadamente, sofrerem atraso em consequência da ação ou omissão motivada pela própria CONTRATADA, e também das que forem executadas fora do prazo, sem que tenha sido autorizada a respectiva prorrogação.

21. SANÇÕES ADMINISTRATIVAS

21.1 – A recusa da ADJUDICATÁRIA em assinar o termo de contrato ou em retirar o instrumento equivalente dentro do prazo estabelecido caracteriza o descumprimento total das obrigações assumidas, independentemente do disposto no subitem 17.4, sujeitando-a às



penalidades previstas no subitem 21.2.

21.2 – Em razão das condutas previstas no art. 155 da Lei Federal nº 14.133/2021, A Prefeitura Municipal de Extrema poderá, sem prejuízo responsabilidade civil e criminal que couber, aplicar as seguintes sanções, previstas no art. 156 da Lei Federal nº 14.133/2021:

- (a) **Advertência;**
- (b) **Multa;**
- (c) **Impedimento de licitar e contratar**, pelo prazo de até 3 (três) anos;
- (d) **Declaração de inidoneidade para licitar ou contratar.**

21.3 – A aplicação da sanção prevista na alínea “b” observará os seguintes parâmetros:

21.3.1 – 0,1% (um décimo por cento) até 0,2% (dois décimos por cento) por dia útil sobre o valor da parcela em atraso do Contrato, em caso de atraso na execução das obras e/ou serviços, limitada a incidência a 15 (quinze) dias. Após o décimo quinto dia útil e a critério da Administração, no caso de execução com atraso, poderá ocorrer a não-aceitação do objeto, de forma a configurar, nessa hipótese, inexecução total da obrigação assumida, sem prejuízo da rescisão unilateral da avença;

21.3.2 – 0,1% (um décimo por cento) até 10% (dez por cento) sobre o valor da parcela em atraso do Contrato, em caso de atraso na execução das obras e/ou serviços, por período superior ao previsto no subitem anterior ou de inexecução parcial da obrigação assumida;

21.3.3 – 0,5% (meio por cento) até 20% (vinte por cento) sobre o valor do Contrato ou do saldo não atendido do Contrato, em caso de inexecução total da obrigação assumida;

21.3.4 – 0,2% a 3,2% por dia sobre o valor mensal do Contrato, conforme detalhamento constante das tabelas 1 e 2, abaixo; e

21.3.5 – 0,07% (sete centésimos por cento) do valor do Contrato por dia útil de atraso na apresentação da garantia (seja para reforço ou por ocasião de prorrogação), observado o



máximo de 2% (dois por cento). O atraso superior a 25 (vinte e cinco) dias úteis autorizará o CONTRATANTE a promover a rescisão do Contrato.

21.3.6 – As penalidades de multa decorrentes de fatos diversos serão consideradas independentes entre si.

21.3.7 – Para efeito de aplicação de multas, às infrações são atribuídos graus, de acordo com as tabelas 1 e 2:

TABELA 1

GRAU	CORRESPONDÊNCIA
1	0,2% ao dia sobre o valor mensal do contrato
2	0,4% ao dia sobre o valor mensal do contrato
3	0,8% ao dia sobre o valor mensal do contrato
4	1,6% ao dia sobre o valor mensal do contrato
5	3,2% ao dia sobre o valor mensal do contrato

TABELA 2

INFRAÇÃO		
ITEM	DESCRIÇÃO	GRAU
1	Permitir situação que crie a possibilidade de causar dano físico, lesão corporal ou consequências letais, por ocorrência;	05
2	Suspender ou interromper, salvo motivo de força maior ou caso fortuito, a execução das obras e/ou serviços;	04
3	Manter funcionário sem qualificação para executar as obras e/ou serviços contratados, por empregado e por dia;	03
4	Recusar-se a executar serviço determinado pela fiscalização, por obra e/ou serviço e por dia;	02
Para os itens a seguir, deixar de:		
5	Cumprir determinação formal ou instrução complementar do órgão fiscalizador, por ocorrência;	02



6	Substituir empregado alocado que não atenda às necessidades da obra e/ou serviço, por funcionário e por dia;	01
7	Cumprir quaisquer dos itens do Contrato e seus Anexos não previstos nesta tabela de multas, após reincidência formalmente notificada pelo órgão fiscalizador, por item e por ocorrência;	03
8	Indicar e manter durante a execução do contrato os prepostos previstos no Contrato;	01

21.4 – As sanções somente serão aplicadas após o decurso do prazo para apresentação de defesa prévia do interessado no respectivo processo, no prazo de 15 (quinze) dias úteis, observadas as demais formalidades legais.

21.5 – As sanções previstas nas alíneas “a”, “c” e “d” do caput desta Cláusula poderão ser aplicadas juntamente com aquela prevista nas alíneas “b”, e não excluem a possibilidade de rescisão unilateral do Contrato.

21.6 – As multas eventualmente aplicadas com base na alínea “b” do caput desta Cláusula não possuem caráter compensatório, e, assim, o pagamento delas não eximirá a CONTRATADA de responsabilidade pelas perdas e danos decorrentes das infrações cometidas.

21.7 – As multas aplicadas poderão ser compensadas com valores devidos à CONTRATADA mediante requerimento expresso nesse sentido.

21.8 – Ressalvada a hipótese de existir requerimento de compensação devidamente formalizado, o CONTRATANTE suspenderá, observado o contraditório e ampla defesa, os pagamentos devidos à CONTRATADA até a comprovação do recolhimento da multa ou da prova de sua relevação por ato da Administração, bem como até a recomposição do valor original da garantia, que tenha sido descontado em virtude de multa imposta, salvo decisão fundamentada da autoridade competente que autorize o prosseguimento do processo de pagamento.



21.9 – A aplicação das sanções previstas no item 21.2 não exclui, em hipótese alguma, a obrigação de reparação integral do dano causado à Administração Pública.

21.10 – A personalidade jurídica poderá ser desconsiderada sempre que utilizada com abuso do direito para facilitar, encobrir ou dissimular a prática dos atos ilícitos previstos nesta Lei ou para provocar confusão patrimonial, e, nesse caso, todos os efeitos das sanções aplicadas à pessoa jurídica serão estendidos aos seus administradores e sócios com poderes de administração, a pessoa jurídica sucessora ou a empresa do mesmo ramo com relação de coligação ou controle, de fato ou de direito, com o sancionado, observados, em todos os casos, o contraditório, a ampla defesa e a obrigatoriedade de análise jurídica prévia.

22. FORO

22.1 – Fica eleito o Foro de Extrema – MG. para dirimir quaisquer dúvidas oriundas do presente Edital, renunciando as partes desde já a qualquer outro, por mais especial ou privilegiado que seja.

23. DISPOSIÇÕES FINAIS

23.1 – Ficam as licitantes sujeitas às sanções administrativas, cíveis e penais cabíveis caso apresentem, na licitação, qualquer declaração falsa ou que não corresponda à realidade dos fatos.

23.2 – Na contagem dos prazos, é excluído o dia de início e incluído o do vencimento, e considerar-se-ão os dias consecutivos, salvo disposição em contrário. Os prazos somente se iniciam e vencem em dias de expediente na Prefeitura Municipal de Extrema.

23.3 – As referências de horário correspondem ao horário oficial de Brasília – DF.

23.4 – Os casos omissos serão resolvidos pelo Agente de Contratação .



23.5 – Fazem parte integrante deste Edital:

Anexo I	Termo de referência (elaborado pela Prefeitura Municipal de Extrema) e apêndice ao ANEXO I – Estudo Técnico Preliminar
Anexo II	Minuta de Contrato
Anexo III	Estimativa Orçamentária – Planilha de Quantitativos e Custos Unitários (elaborado pela Prefeitura Municipal de Extrema)
Anexo IV	Memorial Descritivo
Anexo V	Cronograma físico-financeiro
Anexo VI	Declaração de Responsabilização Civil e Administrativa
Anexo VII	Declaração de Inexistência de Nepotismo
Anexo VIII	Declaração ref. ao art. 9º, § 1º, da Lei Federal nº 14.133/2021
Anexo IX	Declaração ref. ao artigo 68, inc. VI da Lei 14.133/21;
Anexo X	Declaração para fins de habilitação econômico-financeira, do art. 63, § 1º, da Lei Federal nº 14.133/2021
Anexo XI	Declaração de cumprimento de reserva de cargos do art. 63, IV, da Lei Federal 14.133/2021
Anexo XII	Declaração de visita Técnica
Anexo XIII	Indicação da localização das instalações
Anexo XIV	Declaração de utilização de produtos e subprodutos de madeira de procedência legal.
Anexo XV	Modelo de proposta (a ser fornecido pelo Agente de Contratação e Equipe de Apoio)
Anexo XVI	Modelo de declaração de regularidade trabalhista
Anexo XVII	Declaração de observância das normas de saúde e segurança do trabalho
Anexo XVIII	Projetos

EXTREMA, 18 de abril de 2024.

Carlos Alexandre Morbidelli
Agente de Contratação





Gerência de Compras e Licitações
Av. Delegado Waldemar Gomes Pinto, 1624
Ponte Nova | Extrema/MG | CEP 37640-000
(35) 3435.4504 | (35) 3435.4307 | (35) 3435.3315
www.extrema.mg.gov.br
Inovação e Gestão de Resultados



ANEXO I – TERMO DE REFERÊNCIA

SECRETARIA: SECRETARIA MUNICIPAL DA SAUDE E SECRETARIA MUNICIPAL DE TURISMO

LOCAL: UBS RODEIO, BARREIRO E MORBIDELLI, PRAÇA DO MORBIDELLI

1- OBJETO

CONTRATAÇÃO DE EMPRESA PARA FORNECIMENTO DE MATERIAIS E MÃO DE OBRA PARA CONTINUIDADE DE CONSTRUÇÃO DE UNIDADE BÁSICA DE SAÚDE (UBS) NOS BAIRROS DO BARREIRO, RODEIO E MORBIDELLI, E PRAÇA NO BAIRRO DO MORBIDELLI, EXTREMA-MG.

2- JUSTIFICATIVA DA CONTRATAÇÃO

O presente procedimento licitatório tem como objetivo a continuidade da construção de Unidade Básica de Saúde (UBS) nos Bairros do Barreiro, Rodeio e Morbidelli.

É um pilar de governo da atual gestão a reconstrução e reorganização do Sistema de Saúde voltado a atenção primária no Município de Extrema.

Prova disso foram as diversas Unidades Básicas de Saúde entregues a população de Extrema nos últimos 4 (quatro) anos, além de outras que estão em fase final de entrega de obras.

Destaca-se ainda o novo conceito arquitetônico desenvolvido na construção das UBS's que possuem além de design inovador e moderno, a concepção de uso para no mínimo os próximos 30 (trinta) anos.

Dando sequência a este projeto – que, diga-se de passagem – é um marco na história da infraestrutura da Saúde em Extrema, busca-se com o presente procedimento licitatório a continuidade da construção de 3 (três) novas Unidades Básicas de Saúde, nos Bairros Urbano do Barreiro e Rodeio e Morbidelli, além da implantação de uma harmoniosa praça também no bairro do Morbidelli, onde nela será homenageada a história dos moradores locais.

Vale informar ainda que este é o primeiro de muitos projetos voltados a Saúde Pública de Extrema a serem executados pela atual gestão.

Posto isso, encaminhamos o presente procedimento licitatório para construção de novas Unidades Básicas de Saúde e a Praça para atendimento à população do Município de Extrema.

3- CONDIÇÕES DE FORNECIMENTO/EXECUÇÃO



3.1 Comprovação de capacidade técnico-profissional, por meio de atestado(s) emitido(s) por pessoa jurídica de direito público ou privado, devidamente registrado(s) no CREA (Conselho Regional de Engenharia e Agronomia) ou CAU (Conselho de Arquitetura e Urbanismo), ou ainda na entidade profissional competente ao da categoria, acompanhado(s) de Certidão(ões) de Acervo Técnico - CAT, comprovando que o(s) Responsável(is) Técnico(s) executou(aram) obra(s) com característica(s) semelhante(s)/similar(es) ao objeto ora licitado. O(s) atestado(s) de capacidade técnico-profissional deverá(ão) comprovar a execução dos serviços a seguir relacionados, conforme inciso, I, do § 1º do art. 30, da Lei nº 8.666/93:

- a) EXECUÇÃO DE PAVIMENTO INTERTRAVADO
- b) FORNECIMENTO E INSTALAÇÃO DE GRADIL METÁLICO
- c) REVESTIMENTO COM PORCELANATO APLICADO EM PISO
- d) PINTURA ACRÍLICA EM PAREDE

3.2 Comprovação de capacidade técnico-operacional, por meio de atestado(s) ou certidão(ões) fornecida(s) por pessoa jurídica de direito público ou privado, comprovando que a empresa executou obra(s) com característica(s) semelhante(s)/similar(es) ao objeto ora licitado. O(s) atestado(s) de capacidade técnico-profissional deverá(ão) comprovar a execução dos serviços a seguir relacionados, conforme inciso, I, do § 1º do art. 30, da Lei nº 8.666/93:

- a) EXECUÇÃO DE PAVIMENTO INTERTRAVADO: 2053,56M²
- b) FORNECIMENTO E INSTALAÇÃO DE GRADIL METÁLICO: 150M
- c) REVESTIMENTO COM PORCELANATO APLICADO EM PISO: 452,50M²
- d) PINTURA ACRÍLICA EM PAREDE: 2.631,20M²

3.3 A(s) certidão(ões) e/ou atestado(s) apresentado(s) deverá(ão) conter as seguintes informações básicas:

3.3.1 Nome do contratado e do contratante - Identificação do objeto do contrato (tipo ou natureza do serviço); - Localização do serviço; - Serviços executados (discriminação e quantidades).

3.3.2 O(s) atestado(s) ou certidão(ões) que não forem registrados no CREA devem vir acompanhados de contrato e ART;

3.3.3 O(s) atestado(s) ou certidão(ões) que não atender(em) a todas as características citadas nas condições acima, não serão considerados pela Comissão de Licitação.

3.3.4 Para facilitar a conferência, solicitamos que seja destacado com pincel marca texto nos atestados apresentados, os itens relativos aos serviços e quantidades conforme exigidos nos itens 3.1 e 3.2.



4- ESPECIFICAÇÃO DOS SERVIÇOS/MATERIAIS

Fornecimento de materiais e mão-de-obra para execução de estrutura, acabamentos em geral, fechamento externo e demais itens, todos devidamente detalhados de acordo com memorial descritivo, memória de cálculo, planilha orçamentária e cronograma físico-financeiro que acompanham esse processo.

5- LOCAIS DE ENTREGA DO BEM/SERVIÇO

UBS Barreiro:

Endereço – Estrada Municipal Vereador Tica Bertolotti, Loteamento Residencial Lisboa, nº280, Bairro Barreiro, Zona Urbana.

Coordenadas - 22.83748, -46.30995

UBS Rodeio:

Endereço – Travessa 02 da Estrada Vereador Lamartine José de Oliveira, Loteamento sem denominação, nº348, Bairro Rodeio, Zona Urbana.

Coordenadas - 22.82449, -46.29767

UBS Morbidelli:

Endereço – Rua Antônio Morbidelli, Loteamento Jardim São Gabriel, nº165, Bairro Morbidelli, Zona Urbana.

Coordenadas -22.86173, -46.32261

Praça Morbidelli:

Endereço – Rua São Gabriel Esquina com a Rua Antônio Morbidelli, Loteamento Jardim São Gabriel, s/n, Bairro Morbidelli, Zona Urbana.

Coordenadas -22.861520, -46.322555

6- PRAZO DE GARANTIA

O objeto do presente Termo de Referência tem garantia de 5 (cinco) anos consoante dispõe o artigo 618 do Código Civil Brasileiro, quanto a vícios ocultos ou defeitos da coisa, ficando a CONTRATADA responsável





Gerência de Compras e Licitações
Av. Delegado Waldemar Gomes Pinto, 1624
Ponte Nova | Extrema/MG | CEP 37640-000
(35) 3435.4504 | (35) 3435.4307 | (35) 3435.3315
www.extrema.mg.gov.br
Inovação e Gestão de Resultados



pela solidez e segurança da obra durante este prazo.

7- ACOMPANHAMENTO DA EXECUÇÃO

A responsabilidade pelo acompanhamento, execução do contrato e vigência fica a cargo do(a) servidor(a) **Melissa Russo Cuerba Rodrigues – Engenheira Civil – CREA MG n.º 288488/D** e em caso de ausência o(a) servidor(a) **Vinicius Gustavo Moreira – Engenheiro Civil - CREA n.º 211314/D**. O controle de saldo financeiro, contratual e orçamentário fica a encargo do(a) servidor(a) **titular da Secretaria solicitante que ao final assina o presente Termo de Referência.**

8- ESTIMATIVA DO VALOR

O valor médio estimado é de **R\$ 3.762.585,13 (três milhões e setecentos e sessenta e dois mil e quinhentos e oitenta e cinco reais e treze centavos)** de acordo com valores obtidos da Planilha Referencial de Preços Unitários para Obras de Edificação e Infraestrutura da tabela da Secretaria de Estado de Transportes e Obras Públicas de Minas Gerais – SETOP/MG – Região Sul – Agosto/2023 e Sistema Nacional de Pesquisa de Custos e Índices para a Construção Civil – SINAPI – Dezembro/2023 e SUDECAP – Superintendência de Desenvolvimento da Capital – Outubro/2023, aplicado ao valor BDI = 28,71 % (vinte e oito, vírgula setenta e um por cento).

9- CLASSIFICAÇÃO ORÇAMENTÁRIA

A presente Contratação será amparada pela(s) rubricas orçamentárias abaixo-relacionada(s) presentes no orçamento do Município para o exercício de 2024, sendo, a saber:

UNIDADES BÁSICAS DE SAÚDE

Ficha: 00590-150

Obras e Instalações

Secretaria Municipal de Saúde

PRAÇA

Ficha: 01176-150

Obras e Instalações



Secretaria Municipal de Turismo

10- PRAZO DE EXECUÇÃO/ENTREGA DO BEM/SERVIÇO

O prazo de execução da obra é de 08 (oito) meses de acordo com cronograma elaborado pela Secretaria Municipal de Obras e Urbanismo e a vigência do contrato será de 12 (doze) meses.

11-DO PAGAMENTO

O pagamento será calculado de acordo com as etapas e fases previstas no cronograma físico-financeiro e planilha orçamentária, efetivamente executadas integral ou proporcionalmente, atestadas pelas medições realizadas pela Secretaria Municipal de Obras e Urbanismo.

O pagamento será efetuado em até 20 (vinte) dias após o encaminhamento à Tesouraria da Prefeitura Municipal da Nota Fiscal de Prestação de Serviços e da apresentação da respectiva documentação fiscal.

No que se refere ao boletim de medição decorrente da conclusão da obra civil, fica este atrelado a entrega dos seguintes documentos, sendo, a saber:

1. Checklist de vistoria devidamente assinado pelo Fiscal do Contrato;
2. Manual de Uso e Operação da Edificação (*Databook*);
3. *As built* de projetos – se houver;
4. Auto de Vistoria do Corpo de Bombeiros (AVCB) – se houver;
5. Duas cópias de chaves devidamente identificadas de todos os espaços da edificação;
6. Certificados e/ou Licenças de Órgãos Públicos/Privados a qual compete;
7. Demais documentos constantes no Memorial Descritivo e/ou Planilha Orçamentária.

12-DO REAJUSTAMENTO DE PREÇOS

No que se refere ao reajustamento de preços, este se dará após 12 (doze) meses de execução do Contrato Administrativo, contados a partir da abertura dos invólucros/propostas de preços.

Informamos que o Contrato Administrativo será reajustado pelo Índice Nacional de Preços ao Consumidor





Gerência de Compras e Licitações
Av. Delegado Waldemar Gomes Pinto, 1624
Ponte Nova | Extrema/MG | CEP 37640-000
(35) 3435.4504 | (35) 3435.4307 | (35) 3435.3315



www.extrema.mg.gov.br

Inovação e Gestão de Resultados



(INPC) ou outro que venha a substituí-lo, aplicando o percentual acumulado dos últimos 12 (doze) meses.

13-DO DETENTOR DO ATESTADO DE CAPACIDADE TÉCNICA

O(s) profissional(is) detentor(es) do(s) atestado(s) de qualificação técnica, indicado(s) pela licitante para fins de comprovação da capacitação técnica, abrangendo obras semelhantes ao objeto do presente Termo de Referência, deverá(ão) assumir expressamente na fase de assinatura do contrato, o compromisso de participar das obras e/ou serviços licitados, admitida a substituição por profissionais de experiência equivalente ou superior, desde que aprovada pelo Município de Extrema.

14-DISPOSIÇÕES FINAIS

O proponente que desejar apresentar qualquer material fora das especificações técnicas estabelecidas ou similares ao produto discriminado deverá informar a fiscalização para análise prévia, ou em caso de dúvida quanto à aplicação do material, deverá solicitar esclarecimentos e aprovação antecipadamente do Município de Extrema.

Todos os casos omissos neste Termo de Referência deverão ser tratados com a Secretaria de Obras e Urbanismo, não se responsabilizando o Município de Extrema por serviços extras executados sem autorização expressa do fiscal do Contrato.

✓ Encaminho ao Exmo. Prefeito Municipal para análise e deferimento.

Extrema, 28 de fevereiro de 2024.

PATRICIA CRISTINA LOPES CARNEIRO

Secretária de Saúde
Secretaria Municipal de Saúde

ANA PAULA ODONI

Secretária de Turismo
Secretaria Municipal de Turismo





Gerência de Compras e Licitações

Av. Delegado Waldemar Gomes Pinto, 1624

Ponte Nova | Extrema/MG | CEP 37640-000

(35) 3435.4504 | (35) 3435.4307 | (35) 3435.3315



www.extrema.mg.gov.br

Inovação e Gestão de Resultados



MELISSA RUSSO CUERBA RODRIGUES

Engenheira Civil - CREA MG 288.488/D

Secretaria de Obras e Urbanismo

✓ Aprovo e o e encaminho a Secretaria de Planejamento, Orçamento e Gestão - Gerência de Compras e Licitação as para as providências legais cabíveis.

JOÃO BATISTA DA SILVA

Prefeito Municipal



APÊNDICE AO ANEXO I

ESTUDO TÉCNICO PRELIMINAR

1. INFORMAÇÕES BÁSICAS:

PAC – nº2024 – Ref. Fevereiro

2. DESIGNAÇÃO DA EQUIPE DE PLANEJAMENTO:

Nome	Cargo	Função
Melissa Russo Cuerba Rodrigues	Engenheira Civil	Fiscal do Contrato
Patricia Cristina Lopes Carneiro	Secretária de Saúde	Gerente do Projeto
Ana Paula Odoni	Secretária de Turismo	Gerente do Projeto
João Batista da Silva	Prefeito Municipal	Sponsor

3. DESCRIÇÃO DA NECESSIDADE DA CONTRATAÇÃO:

É um pilar de governo da atual gestão a reconstrução e reorganização do Sistema de Saúde voltado a atenção primária no Município de Extrema. A atual gestão tem como proposta atender todo o município com unidades básicas de saúde, tendo em vista os benefícios de cuidados preventivos no



tocante a saúde pública. Os 3 bairros do referido objeto não possuem ainda Unidades Básicas de Saúde, embora sejam dois locais em forte expansão urbana, com investimentos de melhoria da infraestrutura viária, e a terceira unidade, em um tradicional bairro do município, que utiliza atualmente a assossiação do bairro para fornecer serviços de saúde básica. Vale lembrar que neste bairro em específico também não possui uma área de lazer para os moradores locais, sendo assim, será proposto implantar uma praça na mesma área que será implantada a UBS.

4. DESCRIÇÃO DOS REQUISITOS PARA A CONTRATAÇÃO:

Espera-se contratar uma empresa com experiência em obras civis de porte igual ou superior a obra em questão, com equipe já estruturada e de comprovada sua capacidade através de apresentação de atestados de capacidade técnico operacional dos serviços de maior importância que contém a planilha orçamentária. O memorial descritivo que acompanha este estudo detalha melhor a qualidade dos acabamentos e serviços com os quais as obras devem ser entregues.

5. LEVANTAMENTO DE MERCADO:

O município de extrema, visando ampliar de forma igualitária e eficaz a oferta de saúde primária, desenvolveu novo conceito arquitetônico na construção das UBS's que possuem além de design inovador e moderno, a concepção de uso para no mínimo os próximos 30 (trinta) anos. Assim, tem-se hoje um projeto com drástica redução de imprevistos durante a execução e início do funcionamento, otimizando todo o processo de construção de UBS's.

6. DESCRIÇÃO DA SOLUÇÃO COMO UM TODO:

Em resumo, a construção de uma nova UBS pode abordar uma variedade de desafios na prestação de serviços de saúde em uma determinada área., contribuindo para a promoção





Gerência de Compras e Licitações
Av. Delegado Waldemar Gomes Pinto, 1624
Ponte Nova | Extrema/MG | CEP 37640-000
(35) 3435.4504 | (35) 3435.4307 | (35) 3435.3315



www.extrema.mg.gov.br

Inovação e Gestão de Resultados



da saúde, prevenção de doenças e melhoria do acesso aos cuidados médicos, Unidades básicas de Saúde também ajudam no descongestionamento de hospitais, prevenção de doenças ou sua identificação precoce, programas educacionais e campanhas de vacinação, bem como melhoria da saúde materno-infantil.

7. ESTIMATIVA DAS QUANTIDADES A SEREM CONTRATADAS:

As quantidades previstas para a construção da referida obra estão previstas em planilha orçamentária, quantificado de acordo com projeto executivo que acompanha este termo.

8. ESTIMATIVA DO VALOR DA CONTRATAÇÃO:

Baseado no orçamento realizado durante a fase projetual, estima-se uma obra no valor de R\$3.762.585,13. Considera-se também eventuais reajustes anuais de contrato, conforme previsto em edital.

9. JUSTIFICATIVA PARA PARCELAMENTO:

Visando uma melhor entrega do objeto, não haverá parcelamento do objeto em questão no que se refere a construção civil. Os mobiliários do prédio, terá sua aquisição posterior, por outros processos distintos, pelo fato de ser fases do projeto que requerem especializações diferentes.

10. CONTRATAÇÕES CORRELATAS/INTERDEPENDENTES:

A entrega deste objeto visa entregar a parte de obra civil completa, sem qualquer



contratação correlata. Após o encerramento do processo, restará apenas realizar sinalização viária em frente ao prédio, que compete ao setor de trânsito do município, e instalação de placa com o nome do prédio, bem como a aquisição do mobiliário e equipamentos suficientes para o pleno funcionamento do prédio.

11. DEMONSTRAÇÃO DOS RESULTADOS PRETENDIDOS:

A construção de uma Unidade Básica de Saúde (UBS) é uma iniciativa crucial para promover o acesso à saúde e melhorar a qualidade de vida de uma comunidade. Diversas expectativas e objetivos são associados à construção de uma UBS, como acesso universal à saúde, promoção da saúde preventiva, atendimento primário e continuado, identificação e controle de doenças, atendimento a grupos vulneráveis e integração com a comunidade.

12. PROVIDÊNCIAS PRÉVIAS AO CONTRATO:

Por se tratar de uma obra que já estava em execução, e que acabou sendo interrompida, não há nenhuma necessidade de ação prévia. Embora o terreno, com a paralisação da obra seja propício ao aumento da cobertura vegetal, está previsto a limpeza prévia junto do contrato. A obra também já conta com fornecimento de água e energia elétrica.

13. IMPACTOS AMBIENTAIS:

Por se tratar de uma obra num local já edificado, e de uma edificação na região central do município numa região altamente urbanizada, não há impactos ambientais significativos o suficiente para serem descritos neste estudo.

14. VIABILIDADE DA CONTRATAÇÃO:





Gerência de Compras e Licitações
Av. Delegado Waldemar Gomes Pinto, 1624
Ponte Nova | Extrema/MG | CEP 37640-000
(35) 3435.4504 | (35) 3435.4307 | (35) 3435.3315



www.extrema.mg.gov.br

Inovação e Gestão de Resultados



Declara-se a viabilidade de realização de contratação na forma prevista, visando à consecução da solução detalhada neste estudo, para atendimento à necessidade manifestada pela área requerente no Documento de formalização de demanda autuado ao processo.

Extrema-MG, 28 de fevereiro de 2024.

Melissa Russo Cuerba Rodrigues

Engenheira Civil Crea Mg 288488/D

Responsável Pela Elaboração Do Estudo Técnico Preliminar - Etp

Patricia Cristina Lopes Carneiro

Secretária Municipal Da Saúde

Ana Paula Odoni

Secretária Municipal de Turismo

João Batista Da Silva

Prefeito Municipal De Extrema - Mg



ANEXO II
MINUTA DE CONTRATO
(PREGÃO ELETRÔNICO – OBRAS OU SERVIÇOS DE ENGENHARIA)

Termo de Contrato celebrado entre o MUNICÍPIO DE EXTREMA como CONTRATANTE, e a _____, como CONTRATADA, para FORNECIMENTO DE MATERIAIS E MÃO DE OBRA PARA FORNECIMENTO DE MATERIAIS E MÃO-DE-OBRA PARA CONTINUIDADE CONSTRUÇÃO DE TRÊS UNIDADES BÁSICA DE SAÚDE (UBS) NOS BAIRROS DO BARREIRO, RODEIO E MORBIDELLI E CONSTRUÇÃO DE UMA PRAÇA NO BAIRRO DO MORBIDELLI, EXTREMA-MG., na forma abaixo.

Aos dias ____ do mês de ____ do ano de ____, na _____ [endereço do órgão contratante], o **MUNICÍPIO DE EXTREMA**, por meio do _____ [órgão da Administração Direta], ou _____ a(o) [entidade da Administração Indireta], a seguir denominado **CONTRATANTE**, representado pelo [autoridade administrativa competente para firmar o contrato], e a sociedade _____, estabelecida na _____ [endereço da sociedade CONTRATADA], inscrita no Cadastro Nacional de Pessoas Jurídicas – CNPJ sob o nº _____, a seguir denominada **CONTRATADA**, neste ato representada por _____ [representante da sociedade adjudicatária] têm justo e acordado o presente Contrato, que é celebrado em decorrência do resultado da CONCORRÊNCIA ELETRÔNICA Nº 009/2024, realizado por meio do processo administrativo nº 109/2024, que se regerá pelas seguintes cláusulas e condições.



CLÁUSULA PRIMEIRA – LEGISLAÇÃO APLICÁVEL

Este Contrato se rege por toda a legislação aplicável à espécie, que desde já se entende como referida no presente termo, especialmente pelas normas de caráter geral da **Lei Federal nº 14.133/2021**, pela **Lei Complementar Federal nº 123/2006** – Estatuto Nacional da Microempresa e da Empresa de Pequeno Porte, pela **Lei Complementar Federal nº 101/2000** – Lei de Responsabilidade Fiscal, pelo Código de Defesa do Consumidor, instituído pela **Lei Federal nº 8.078/1990** e suas alterações, com suas alterações posteriores, bem como pelos preceitos de Direito Público, pelas regras constantes do Edital e de seus Anexos, pela Proposta da CONTRATADA e pelas disposições deste Contrato. A CONTRATADA declara conhecer todas essas normas e concorda em se sujeitar às suas estipulações, sistema de penalidades e demais regras delas constantes, ainda que não expressamente transcritas neste instrumento, incondicional e irrestritamente.

CLÁUSULA SEGUNDA – OBJETO

O objeto do presente Contrato é a **CONTRATAÇÃO DE EMPRESA PARA FORNECIMENTO DE MATERIAIS E MÃO-DE-OBRA PARA CONTINUIDADE CONSTRUÇÃO DE TRÊS UNIDADES BÁSICA DE SAÚDE (UBS) NOS BAIRROS DO BARREIRO, RODEIO E MORBIDELLI E CONSTRUÇÃO DE UMA PRAÇA NO BAIRRO DO MORBIDELLI, EXTREMA-MG**, sob regime de *Empreitada por Preço Global*, conforme as especificações constantes do Termo de Referência (Anexo I), da Descrição dos Serviços, do Escopo dos Serviços e do Memorial Descritivo (Anexo IV) do processo administrativo nº 109/2024.

Parágrafo Primeiro – As obras e/ou serviços serão executados com obediência rigorosa, fiel e integral de todas as exigências, normas, itens, elementos, condições gerais e especiais, contidos no processo administrativo nº 109/2024, em detalhes e informações fornecidas pelo CONTRATANTE, bem como nas normas técnicas para a execução e conservação das obras ou serviços.

Parágrafo Segundo – A cada alteração contratual, por acréscimo ou redução do objeto,



valor ou prazo do Contrato, observados os limites legais estabelecidos nos arts. 125 e 128 da Lei Federal nº 14.133/2021, será acordado novo Cronograma, atendido o interesse do CONTRATANTE.

CLÁUSULA TERCEIRA – VALOR

O valor total do presente Contrato é de R\$ _____ (por extenso), cuja composição se encontra especificada na Planilha de Quantitativos e Custos Unitários, do processo administrativo nº 109/2024.

CLÁUSULA QUARTA – FORMA E PRAZO DE PAGAMENTO

Os pagamentos serão efetuados em conformidade com as etapas estabelecidas no Cronograma Físico-Financeiro (Anexo V), observada a obrigatoriedade da reserva do percentual de 10% (dez por cento) do valor do Contrato ou da Nota de Empenho para a última etapa, e obedecido o sistema de medições estabelecido neste Edital.

Parágrafo Primeiro – Os pagamentos serão efetuados à CONTRATADA, após a regular liquidação da despesa, nos termos do **art. 63 da Lei Federal nº 4.320/1964**, observado o disposto nos **arts. 140 e 141 da Lei Federal nº 14.133/2021**, em até 20 (vinte) dias úteis, a contar da data do protocolo do documento de cobrança no Setor de Contabilidade do Município.

Parágrafo Segundo – Para fins de medição, se for o caso, e faturamento, o período-base de medição do serviço prestado será de um mês, considerando-se o mês civil, podendo no primeiro mês e no último, para fins de acerto de contas, o período se constituir em fração do mês, considerado para esse fim o mês com 30 (trinta) dias.

Parágrafo Terceiro – O documento de cobrança será apresentado à Fiscalização, para atestação, e, após, protocolado no Setor de Contabilidade do Município.

Parágrafo Quarto – O pagamento à CONTRATADA será realizado em razão do(s)



serviços/fornecimento efetivamente executados e aceitos no período-base mencionado no parágrafo primeiro, sem que a Prefeitura Municipal de Extrema esteja obrigada a pagar o valor total do Contrato.

Parágrafo Quinto – A CONTRATADA deverá apresentar juntamente com o documento de cobrança, os comprovantes de recolhimento do **FGTS** e **INSS** de todos os empregados atuantes no contrato, assim como Certidão Negativa de Débitos Trabalhistas – **CNDT** ou Certidão Positiva de Débitos Trabalhistas com efeito negativo válida, declaração de regularidade trabalhista, declaração [*a ser exigida nos contratos com cooperativa versando o fornecimento de mão-de-obra*] de observância das normas de saúde e segurança do trabalho e documentos exigidos pelas normas de liquidação das despesas aplicáveis.

Parágrafo Sexto – No caso de erro nos documentos de faturamento ou cobrança, estes serão devolvidos à CONTRATADA para retificação ou substituição, passando o prazo de pagamento a fluir, então, a partir da reapresentação válida desses documentos.

Parágrafo Sétimo – O valor dos pagamentos eventualmente efetuados com atraso, desde que não decorra de fato ou ato imputável à CONTRATADA, sofrerá a incidência de juros e correção monetária, de acordo com a variação da Taxa Selic aplicável à mora da Administração Pública, *pro rata die* entre o 31º (trigésimo primeiro) dia da data do protocolo do documento de cobrança no Setor de Contabilidade do Município e a data do efetivo pagamento, limitados a 12% ao ano.

Parágrafo Oitavo – O pagamento será efetuado à CONTRATADA por meio de crédito em conta corrente aberta em banco a ser indicado pelo CONTRATANTE, a qual deverá ser cadastrada junto ao Setor de Contabilidade do Município.

Parágrafo Nono – Será retida a título de garantia da perfeita execução e funcionamento das obras, de preferência a conta da fatura final, parcela igual a 10% do valor do Contrato ou da Nota de Empenho, não devendo, consequentemente, a última fatura ser inferior a esta última percentagem.



Parágrafo Décimo– A garantia suplementar, constituída pelas retenções sobre as faturas, será liberada logo após a aceitação provisória das obras ou a prestação definitiva dos serviços, quando for o caso.

CLÁUSULA QUINTA – REAJUSTE

Somente ocorrerá reajustamento do Contrato decorrido o prazo de 12 (doze) meses contados da data do orçamento estimado, observada a Lei Federal nº 10.192, de 14 de fevereiro de 2001.

Parágrafo Primeiro – Os preços serão reajustados de acordo com a variação do Índice INPC, calculado por meio da seguinte fórmula:

$$R = Po [(I-Io)/Io]$$

Onde:

R = valor do reajuste;

I = índice mensal relativo ao mês anterior ao de aniversário do Contrato;

Io = índice mensal relativo ao mês anterior ao da apresentação da Proposta;

Po = preço unitário contratual, objeto do reajustamento.

Parágrafo Segundo – Caso o índice previsto neste Contrato seja extinto ou de alguma forma não possa mais ser aplicado, será adotado outro índice que reflita a perda do poder aquisitivo da moeda. Neste caso, a variação do índice deverá ser calculada por meio da fórmula consignada no parágrafo anterior.

Parágrafo Terceiro – A CONTRATADA não terá direito ao reajuste do preço das etapas do serviço que, comprovadamente, sofrerem atraso em consequência da ação ou omissão motivada pela própria CONTRATADA, e também das que forem executadas fora do prazo, sem que tenha sido autorizada a respectiva prorrogação.

CLÁUSULA SEXTA – REEQUILÍBRIO ECONÔMICO–FINANCEIRO





Gerência de Compras e Licitações
Av. Delegado Waldemar Gomes Pinto, 1624
Ponte Nova | Extrema/MG | CEP 37640-000
(35) 3435.4504 | (35) 3435.4307 | (35) 3435.3315



www.extrema.mg.gov.br

Inovação e Gestão de Resultados



Caso o CONTRATADO requeira reequilíbrio econômico-financeiro do contrato, fica o CONTRATANTE obrigado a responder em até 15 (quinze) dias, da data do requerimento ou da data em que forem apresentados todos os documentos necessários à apreciação do pedido.

CLÁUSULA SÉTIMA – REGIME DE EXECUÇÃO

A prestação do objeto do presente contrato obedecerá ao Termo de Referência e Memorial Descritivo (Anexos do Edital de Concorrência Eletrônica nº 009/2024).

CLÁUSULA OITAVA – FISCALIZAÇÃO

A CONTRATADA submeter-se-á a todas as medidas e procedimentos de Fiscalização. Os atos de fiscalização, inclusive inspeções e testes, executados pelo CONTRATANTE e/ou por seus prepostos, não eximem a CONTRATADA de suas obrigações no que se refere ao cumprimento das normas, especificações e projetos, nem de qualquer de suas responsabilidades legais e contratuais.

Parágrafo Primeiro – A Fiscalização da execução dos serviços caberá ao Engenheiro(a) designado(a) por ato do _____ [*titular do órgão ou entidade licitante*]. Incumbe à Fiscalização a prática de todos os atos que lhe são próprios nos termos da legislação em vigor, respeitados o contraditório e a ampla defesa.

Parágrafo Segundo – A CONTRATADA declara, antecipadamente, aceitar todas as decisões, métodos e processos de inspeção, verificação e controle adotados pelo CONTRATANTE, se obrigando a fornecer os dados, elementos, explicações, esclarecimentos e comunicações de que este necessitar e que forem considerados necessários ao desempenho de suas atividades.

Parágrafo Terceiro – Compete à CONTRATADA fazer minucioso exame da execução dos serviços, de modo a permitir, a tempo e por escrito, apresentar à Fiscalização, para o devido esclarecimento, todas as divergências ou dúvidas porventura encontradas e que venham a



impedir o bom desempenho do Contrato. O silêncio implica total aceitação das condições estabelecidas.

Parágrafo Quarto – A atuação fiscalizadora em nada restringirá a responsabilidade única, integral e exclusiva da CONTRATADA no que concerne aos serviços contratados, à sua execução e às consequências e implicações, próximas ou remotas, perante o CONTRATANTE, ou perante terceiros, do mesmo modo que a ocorrência de eventuais irregularidades na execução dos serviços contratados não implicará corresponsabilidade do CONTRATANTE ou de seus prepostos.

Parágrafo Quinto – A CONTRATADA se obriga a permitir que o pessoal da fiscalização do CONTRATANTE acesse quaisquer de suas dependências, possibilitando o exame das instalações e também das anotações relativas aos equipamentos, pessoas e materiais, fornecendo, quando solicitados, todos os dados e elementos referentes à execução do contrato.

CLÁUSULA NONA – RESPONSABILIDADE TÉCNICA

As obras e/ou serviços objeto deste Contrato serão executados sob a direção e responsabilidade técnica do Engenheiro(a) _____, que fica autorizado a representar a CONTRATADA em suas relações com o CONTRATANTE em matéria técnica.

Parágrafo Primeiro – A CONTRATADA se obriga a manter o profissional indicado nesta Cláusula como Responsável Técnico na direção das obras e/ou serviços e no local da sua execução até o respectivo encerramento.

Parágrafo Segundo – O Responsável Técnico indicado pela CONTRATADA poderá ser substituído por outro de mesma qualificação e experiência, cuja aceitação ficará a exclusivo critério do CONTRATANTE.



CLÁUSULA DÉCIMA – MEDIÇÕES

As medições obras e/ou serviços obedecerão ao Cronograma Físico-Financeiro (Anexo V), que será ajustado em função de inícios e reinícios de etapas da obra e/ou serviço, em dias diferentes, no primeiro dia útil do mês.

Parágrafo Primeiro – As medições serão processadas independentemente da solicitação da CONTRATADA. A primeira medição será realizada em até 30 (trinta) dias corridos após o recebimento da ordem de início, e as subsequentes a cada período de até 30 (trinta) dias corridos, contados da data do encerramento da medição anterior. O último dia de uma medição coincidirá obrigatoriamente com o último dia útil do mês calendário da sua realização. Poderão ser realizadas medições intermediárias cujo último dia não coincida com o último dia útil do mês calendário de sua realização, a critério do CONTRATANTE.

Parágrafo Segundo – O processamento das medições obedecerá à seguinte sistemática:

- a) Todos os itens constantes da Planilha de Quantitativos e Custos Unitários (Anexo III), originalmente ou em virtude de alterações contratuais, serão apontados em impresso próprio, assinado pela Fiscalização.
- b) O preço unitário dos itens não contemplados na Planilha de Quantitativos e Custos Unitários (Anexo III), incluídos em virtude de alterações contratuais, observados os limites legais, será calculado de acordo com a seguinte fórmula:

$$\text{PUII} = \frac{\text{PLO} \times \text{PUEII}}{\text{PO}}$$

Onde:

PUII = Preço unitário do item incluído, referido ao mês base do orçamento;

PEO = Preço (_____) da obra ou serviço, referido ao mês base do orçamento;

PLO = Preço da licitante para a obra, referido ao mês base do orçamento;

PUEII = Preço unitário (_____), do item incluído, referido ao mês base do orçamento.



Parágrafo Terceiro – Não serão considerados nas medições quaisquer obras e/ou serviços executados, mas não discriminados na Planilha de Quantitativos e Custos Unitários (Anexo III), ou em suas eventuais alterações no curso deste Contrato.

Parágrafo Quarto – Para obtenção do valor de cada medição, será observado, quando cabível, o seguinte procedimento, respeitadas as quantidades constantes do orçamento oficial eventualmente alteradas no curso deste Contrato:

- a) as quantidades medidas serão multiplicadas pelos respectivos preços unitários;
- b) o valor de cada medição corresponderá ao somatório dos produtos finais obtidos nos termos da alínea anterior;
- c) para efeito de faturamento o valor de cada medição deverá considerar o percentual de redução ou acréscimo proposto pela CONTRATADA.

Parágrafo Quinto – Na medição final ou na medição única será anexado cadastro técnico das obras e/ou serviços realizados, com todas as plantas, detalhes e especificações.

CLÁUSULA DÉCIMA PRIMEIRA – ALTERAÇÃO DE QUANTITATIVOS

Parágrafo Primeiro – Em circunstâncias especiais, devidamente justificadas e mediante prévia autorização do CONTRATANTE, as quantidades referidas no caput desta Cláusula poderão ser acrescidas em percentual superior a 30% (trinta por cento), por item, da quantidade primitiva, ou substituídos, total ou parcialmente, por outras quantidades de itens novos constantes da tabela de preços adotada neste Contrato dentro do limite de 10% (dez por cento) do valor do Contrato, desde que as substituições sejam imprescindíveis à perfeita execução da obra e os preços unitários respectivos conservem o valor da proposta de preços obtido por meio da seguinte fórmula:

$$PUII = \frac{PLO \times PUEII}{PO}$$



Onde:

PUII – Preço Unitário do Item Incluído, referido ao mês base do orçamento;

PO – Preço da obra na data do orçamento;

PLO – Preço da Licitante para a Obra referido à data do documento;

PUEII – Preço Unitário (_____) do Item Incluído, referido ao mês base do orçamento.

Parágrafo Segundo – Para a preservação do valor do Contrato, aos acréscimos corresponderão, sempre que possível e recomendável, supressões de outros itens, em igual proporção, desde que não haja comprometimento da obra e nem se transfigure o objeto do contrato, conforme o art. 126 da Lei Federal nº 14.133/2021.

Parágrafo Terceiro – Itens simples ou compostos que não constem originariamente na Planilha de Quantitativos e Custos Unitários (Anexo III), e que eventualmente se façam necessários, deverão ser incluídos sempre com base nos insumos, composições ou itens relacionados na tabela de preços adotada no Contrato.

Parágrafo Quarto – Poderão ser aceitas variantes do Projeto Executivo, quando houver, para a execução das obras e/ou serviços, que, depois de analisadas pela Fiscalização, conduzam à redução do preço contratado. Esta variante será acompanhada de uma Planilha de Quantitativos e Preços Unitários que demonstre a efetiva redução do preço referencial. A aceitação das variantes implicará:

- a) a contemplação dos seus quantitativos e preços na Planilha Oficial de Quantitativos e Preços Unitários, procedendo-se às adaptações necessárias, com as substituições e modificações indispensáveis e pertinentes;
- b) a inalterabilidade dos preços e dos quantitativos das variantes.

Parágrafo Quinto – O CONTRATANTE poderá modificar o projeto ou as suas especificações para melhor adequação técnica aos seus objetivos, com alteração ou não do valor contratual, observado o disposto nos arts. 124, inciso I, e 130, ambos da Lei Federal nº 14.133/2021.



Parágrafo Sexto – A diferença percentual entre o valor global do contrato e o preço global de referência não poderá ser reduzida em favor do contratado em decorrência de aditamentos que modifiquem a planilha orçamentária, conforme o art. 128 da Lei Federal nº 14.133/2021.

Parágrafo Sétimo – Nas hipóteses em que for adotada a contratação integrada ou semi-integrada, é vedada a alteração dos valores contratuais, exceto nos seguintes casos:

- a) para restabelecimento do equilíbrio econômico-financeiro decorrente de caso fortuito ou força maior;
- b) por necessidade de alteração do projeto ou das especificações para melhor adequação técnica aos objetivos da contratação, a pedido da Administração, desde que não decorrente de erros ou omissões por parte do contratado, observados os limites estabelecidos no art. 125 desta Lei;
- c) por necessidade de alteração do projeto nas contratações semi-integradas, nos termos do § 5º do art. 46 desta Lei;
- d) por ocorrência de evento superveniente alocado na matriz de riscos como de responsabilidade da Administração.

CLÁUSULA DÉCIMA SEGUNDA – GARANTIA

A CONTRATADA prestou garantia na modalidade de _____, no valor de R\$ _____ equivalente a 5% (cinco por cento) do valor total do Contrato.

Parágrafo Primeiro – A Prefeitura Municipal de Extrema se utilizará da garantia para assegurar as obrigações associadas ao Contrato, podendo recorrer a esta inclusive para cobrar valores de multas eventualmente aplicadas e ressarcir-se dos prejuízos que lhe forem causados em virtude do descumprimento das referidas obrigações. Para reparar esses prejuízos, poderá a CONTRATANTE ainda reter créditos.



Parágrafo Segundo – Os valores das multas impostas por descumprimento das obrigações assumidas no Contrato serão **descontados da garantia** caso não venham a ser quitados no prazo de **03 (três) dias úteis**, contados da ciência da aplicação da penalidade. Se a multa aplicada for superior ao valor da garantia prestada, além da perda desta, responderá a CONTRATADA pela diferença, que será descontada dos pagamentos eventualmente devidos pela Administração ou cobrada judicialmente.

Parágrafo Terceiro – Em caso de extinção do contrato decorrente de falta imputável à CONTRATADA, a garantia reverterá integralmente ao CONTRATANTE, que promoverá a cobrança de eventual diferença que venha a ser apurada entre o importe da garantia prestada e o débito verificado.

1) Caso seja utilizada garantia modalidade de Caução em Dinheiro (art. 96, § 1º, I, 1ª parte, da Lei Federal nº 14.133/2021):

Parágrafo Quarto – Na hipótese de **descontos da garantia** a qualquer título, seu valor original deverá ser integralmente recomposto no prazo de **7 (sete) dias úteis**, exceto no caso da cobrança de valores de multas aplicadas, em que esse será de **48 (quarenta e oito) horas**, sempre contados da utilização ou da notificação pela Prefeitura Municipal de Extrema o que ocorrer por último, sob pena de rescisão administrativa do Contrato.

Parágrafo Quinto – Sempre que houver alteração do valor do Contrato, de acordo com o art. 124 da Lei Federal nº 14.133/2021, a garantia será complementada no prazo de **7 (sete) dias úteis** do recebimento, pela CONTRATADA, do correspondente aviso, sob pena de aplicação das **sanções previstas neste Contrato**.

Parágrafo Sexto – A garantia contratual só será liberada ou restituída com o integral cumprimento do Contrato, mediante ato liberatório da autoridade contratante, através da Secretaria Municipal de Obras e Urbanismo e, quando em dinheiro, atualizada monetariamente.



2) Caso seja utilizada garantia na modalidade de Seguro–Garantia (art. 96, § 1º, II, da Lei Federal nº 14.133/2021)

Parágrafo Quarto – A apólice deverá ter vigência idêntica ao prazo do contrato, acrescido de XX (XXX) dias para apuração de eventual inadimplemento da Contratada — ocorrido durante a vigência contratual — e para a comunicação do inadimplemento à seguradora, com cláusula de renovação até a extinção das obrigações da CONTRATADA, vinculada à reavaliação do risco.

Parágrafo Quinto – A apólice deverá conter disposição expressa de obrigatoriedade de a seguradora informar ao CONTRATANTE e à CONTRATADA, em até 30 (trinta) dias antes do prazo final da validade, se a apólice será ou não renovada.

Parágrafo Sexto – No caso de a seguradora não renovar a apólice de seguro–garantia, a Contratada deverá apresentar garantia de valor e condições equivalentes, para aprovação do Contratante, antes do vencimento da apólice, independentemente de notificação, sob pena de caracterizar-se inadimplência e serem aplicadas as penalidades cabíveis.

Parágrafo Sétimo – As apólices emitidas não poderão conter obrigações, restrições ou disposições que contrariem as disposições do presente CONTRATO e deverão conter declaração expressa da companhia seguradora, da qual conste que conhece integralmente este contrato.

Parágrafo Oitavo – A CONTRATADA encaminhará ao Contratante cópia autenticada das apólices de seguro, antes da assinatura do contrato,

Parágrafo Nono – A apólice deverá ser emitida por seguradora autorizada a funcionar no Brasil.





Gerência de Compras e Licitações
Av. Delegado Waldemar Gomes Pinto, 1624
Ponte Nova | Extrema/MG | CEP 37640-000
(35) 3435.4504 | (35) 3435.4307 | (35) 3435.3315
www.extrema.mg.gov.br
Inovação e Gestão de Resultados



Parágrafo Décimo – Sempre que houver alteração do valor do Contrato, de acordo com o art. 124 da Lei Federal nº 14.133/2021, a garantia será complementada no prazo de **7 (sete) dias úteis** do recebimento, pela CONTRATADA, do correspondente aviso, sob pena de aplicação das **sanções previstas neste Contrato**.

Parágrafo Décimo Primeiro – A garantia contratual só será liberada ou restituída com o integral cumprimento do Contrato, mediante ato liberatório da autoridade contratante.

3) Caso seja utilizada a garantia na modalidade Fiança–Bancária (art. 96, § 1º, III, da Lei Federal nº 14.133/2021):

Parágrafo Quarto – A fiança bancária formalizar-se-á através de carta de fiança fornecida por instituição financeira devidamente autorizada a operar no país pelo Banco Central do Brasil.

Parágrafo Quinto – A fiança bancária será apresentada com firma devidamente reconhecida em cartório, exceto no caso de documento emitido por via digital, cuja autenticidade pode ser aferida junto aos certificadores digitais devida e legalmente autorizados.

Parágrafo Sexto – A fiança bancária deverá ter prazo de validade correspondente ao período de vigência deste contrato, acrescido de **20 (vinte)** dias para apuração de eventual inadimplemento da CONTRATADA — ocorrido durante a vigência contratual — e para a comunicação do inadimplemento à instituição financeira.

Parágrafo Sétimo – No instrumento de fiança bancária constará renúncia expressa do fiador ao benefício de ordem e aos direitos previstos nos arts. 827 e 838 do Código Civil Brasileiro, bem como sua expressa afirmação que, como devedor solidário, fará o pagamento ao Contratante, independentemente de interpelação judicial, caso o afiançado não cumpra suas obrigações.

Parágrafo Oitavo – Sempre que houver alteração do valor do Contrato, de acordo com o



art. 124 da Lei Federal nº 14.133/2021, a garantia será complementada no prazo de **7 (sete) dias úteis** do recebimento, pela CONTRATADA, do correspondente aviso, sob pena de aplicação das **sanções previstas neste Contrato**.

Parágrafo Nono – A garantia contratual só será liberada ou restituída com o integral cumprimento do Contrato, mediante ato liberatório da autoridade contratante.

4) Caso seja utilizada garantia modalidade Caução Títulos Públicos (art. 96, § 1º, I, 2ª parte, da Lei Federal nº 14.133/2021):

Parágrafo Quarto – A contratada entregará, até a data da assinatura do contrato, os Títulos da Dívida Pública emitidos na forma escritural, mediante registro em sistema centralizado de liquidação e de custódia autorizado pelo Banco Central do Brasil e avaliados por seus valores econômicos, conforme definido pelo Ministério da Economia ou órgão que o suceder, no Órgão responsável pela contratação, para aferição de sua legalidade, registro e anexação ao processo de contratação.

Parágrafo Quinto – Sempre que houver alteração do valor do Contrato, de acordo com o art. 124 da Lei Federal nº 14.133/2021, a garantia será complementada no prazo de **7 (sete) dias úteis** do recebimento, pela CONTRATADA, do correspondente aviso, sob pena de aplicação das **sanções previstas neste Contrato**.

Parágrafo Sexto – A garantia contratual só será liberada ou restituída com o integral cumprimento do Contrato, mediante ato liberatório da autoridade contratante.

CLÁUSULA DÉCIMA TERCEIRA – PRAZO

A contratação terá eficácia a partir da data da publicação do instrumento correspondente no Portal Nacional de Contratações Públicas e vigorará por ____ () meses contados desta ou da data estabelecida no memorando de início, se houver.



Parágrafo Primeiro – Os prazos de cumprimento das etapas são aqueles constantes do Cronograma Físico-Financeiro (Anexo V).

Parágrafo Segundo – O prazo de execução das obras e/ou serviços poderá ser prorrogado ou alterado nos termos da Lei Federal nº 14.133/2021.

Parágrafo Terceiro – No caso de serviços e fornecimentos contínuos, o contrato poderá ser prorrogado na forma dos arts. 107 e 106, §2º, da Lei Federal nº 14.133/2021, e das demais normas aplicáveis.

Parágrafo Quarto – O período de conservação por conta da CONTRATADA será de dias, a contar do aceite provisório, sem prejuízo da garantia legal.

CLÁUSULA DÉCIMA QUARTA – CRONOGRAMA

O programa mínimo de progressão dos trabalhos e do desenvolvimento das obras obedecerá à previsão das etapas constantes do Cronograma Físico-Financeiro (Anexo V).

Parágrafo Primeiro – No decorrer da execução das obras será exigida uma produção que, aos preços contratuais originários, corresponda às etapas mínimas, em dias corridos, estabelecidos no Cronograma Físico-Financeiro, em percentagens acumuladas em relação ao valor global das obras contratadas.

Parágrafo Segundo – Havendo progressão no Cronograma Físico maior do que a previsão original, a Fiscalização poderá adaptar o Cronograma Financeiro para atender essa situação, até o limite da dotação consignada no orçamento anual.

CLÁUSULA DÉCIMA QUINTA – REGIME DE EXECUÇÃO DAS OBRAS E/OU SERVIÇOS

As obras e/ou serviços objeto do presente Contrato serão executados sob o regime de *Empreitada por Preço Global*, conforme as especificações constantes do Termo de



Referência, da Descrição dos Serviços, do Escopo dos Serviços ou do Memorial Descritivo (Anexo IV) do processo administrativo nº 109/2024.

CLÁUSULA DÉCIMA SEXTA – OBRIGAÇÕES DA CONTRATADA

São obrigações da CONTRATADA:

I – realizar as obras e/ou os serviços de acordo com todas as exigências contidas no Termo de Referência e, quando for o caso, no Projeto Executivo na Descrição dos Serviços, no Escopo dos Serviços ou no Memorial Descritivo (Anexo IV) e na Proposta;

II – tomar as medidas preventivas necessárias para evitar danos a terceiros, em consequência da execução dos trabalhos;

III – responsabilizar-se integralmente pelo ressarcimento de quaisquer danos e prejuízos, de qualquer natureza, que causar ao CONTRATANTE ou a terceiros, decorrentes da execução do objeto deste Contrato, respondendo por si, seus empregados, prepostos e sucessores, independentemente das medidas preventivas adotadas;

IV – apresentar o documento de responsabilidade técnica relativo às obras e/ou aos serviços nas datas devidas, responsabilizando-se integralmente pelas penalidades decorrentes da falta de apresentação;

V – atender às determinações e exigências formuladas pelo CONTRATANTE;

VI – reparar, corrigir, remover, reconstruir ou substituir, por sua conta e responsabilidade, as obras e/ou serviços recusados pelo CONTRATANTE no prazo determinado pela Fiscalização;

VII – responsabilizar-se, na forma do Contrato, por todos os ônus, encargos e obrigações comerciais, sociais, tributárias, trabalhistas e previdenciárias, ou quaisquer outras previstas na legislação em vigor, bem como por todos os gastos e encargos com material e mão-de-obra necessária à completa realização dos serviços até o seu término:

a) em caso de ajuizamento de ações trabalhistas em face da CONTRATADA, decorrentes da execução do presente Contrato, com a inclusão do Município ou de entidade da Administração Pública indireta como responsável subsidiário ou solidário, o CONTRATANTE poderá reter, das parcelas vincendas, o montante dos valores cobrados,



que serão complementados a qualquer tempo com nova retenção em caso de insuficiência;

- b) no caso da existência de débitos tributários ou previdenciários, decorrentes da execução do presente Contrato, que possam ensejar responsabilidade subsidiária ou solidária do CONTRATANTE, as parcelas vincendas poderão ser retidas até o montante dos valores cobrados, que serão complementados a qualquer tempo com nova retenção em caso de insuficiência;
- c) as retenções previstas nas alíneas “a” e “b” poderão ser realizadas tão logo tenha ciência o Município ou o CONTRATANTE da existência de ação trabalhista ou de débitos tributários e previdenciários e serão destinadas ao pagamento das respectivas obrigações caso o Município ou entidade da Administração Pública indireta sejam compelidos a tanto, administrativa ou judicialmente, não cabendo, em nenhuma hipótese, ressarcimento à CONTRATADA;
- d) eventuais retenções previstas nas alíneas “a” e “b” somente serão liberadas pelo CONTRATANTE se houver justa causa devidamente fundamentada.

VIII – responsabilizar-se integralmente pela iluminação, instalações e despesas dela provenientes, pelos equipamentos acessórios necessários à fiel execução das obras e/ou dos serviços contratados, assim como pela limpeza final da obra;

IX – responsabilizar-se, na forma do Contrato, pela qualidade dos serviços executados e dos materiais empregados, em conformidade com as especificações do Projeto Básico/Termo de Referência, com as normas da **Associação Brasileira de Normas Técnicas – ABNT**, e demais normas técnicas pertinentes, a ser atestada pela Secretaria Municipal de Obras e Urbanismo, assim como pelo refazimento do serviço e a substituição dos materiais recusados, sem ônus para o(a) CONTRATANTE e sem prejuízo da aplicação das sanções cabíveis;

X – manter as condições de habilitação e qualificação exigidas no Edital durante todo prazo de execução contratual;

XI – responsabilizar-se inteira e exclusivamente pelo uso regular de marcas, patentes, registros, processos e licenças relativas à execução deste Contrato, eximindo o CONTRATANTE das consequências de qualquer utilização indevida;

XII – responsabilizar-se pelo licenciamento integral da obra perante entidades e órgãos públicos, inclusive o licenciamento ambiental;



XIII – cumprir durante toda a execução do contrato as exigências de reserva de cargos prevista em lei, bem como em outras normas específicas, para pessoa com deficiência, para reabilitado da Previdência Social e para aprendiz.

XIV – manter hígidas as garantias contratuais até o recebimento definitivo do objeto do contrato;

XV – se comprometer a não subcontratar pessoa física ou jurídica, se aquela ou os dirigentes desta mantiverem vínculo de natureza técnica, comercial, econômica, financeira, trabalhista ou civil com dirigente do órgão ou entidade contratante ou com agente público que atue na fiscalização ou na gestão do contrato, ou se deles forem cônjuge, companheiro ou parente em linha reta, colateral, ou por afinidade, até o terceiro grau.

XVI – informar endereço(s) eletrônico(s) para comunicação e recebimento de notificações e intimações, inclusive para fim de eventual citação judicial;

XVII – comprovar o cadastramento de seu endereço eletrônico perante os órgãos do Poder Judiciário, mantendo seus dados atualizados para fins de eventual recebimento de citações e intimações;

CLÁUSULA DÉCIMA SÉTIMA – OBRIGAÇÕES DO CONTRATANTE

São obrigações do CONTRATANTE:

I – Realizar os pagamentos na forma e condições previstas neste Contrato;

II – Realizar a fiscalização do objeto contratado.

CLÁUSULA DÉCIMA OITAVA – RECEBIMENTO DO OBJETO DO CONTRATO

O recebimento do objeto do contrato previsto na CLÁUSULA SEGUNDA se dará mediante a avaliação de servidores designados Pelo Secretário de Obras e Urbanismo, que constatarão se o objeto entregue atende a todas as especificações técnicas.

Parágrafo Primeiro – O objeto do presente contrato será recebido em tantas parcelas quantas forem as relativas ao pagamento.

Parágrafo Segundo – As obras e/ou serviços executados em desacordo com a especificação do Edital e seus Anexos, e da Proposta deverão ser recusados pelo responsável pela



fiscalização do contrato, que anotará em registro próprio as ocorrências e determinará o que for necessário à regularização das faltas ou defeitos observados. No que exceder à sua competência, comunicará o fato à autoridade superior, em 5 (cinco) dias, para ratificação.

Parágrafo Terceiro – Na hipótese de recusa de recebimento, a CONTRATADA deverá reexecutar os serviços não aceitos, em prazo a ser estabelecido pela CONTRATANTE, passando a contar os prazos para pagamento e demais compromissos do CONTRATANTE da data da efetiva aceitação. Caso a CONTRATADA não reexecute os serviços não aceitos no prazo assinado, a CONTRATANTE se reserva o direito de providenciar a sua execução às expensas da CONTRATADA, sem prejuízo das penalidades cabíveis.

Parágrafo Quarto – O objeto do presente Contrato será recebido:

a) provisoriamente, mediante apresentação da quitação do ISS, do comprovante de recolhimento do FGTS e INSS de todos os empregados atuantes na obra, assim como Certidão Negativa de Débitos Trabalhistas – CNDT ou Certidão Positiva de Débitos Trabalhistas com efeito negativo válida e declaração de regularidade trabalhista, na forma do Anexo XVI.

b) definitivamente, após o decurso do prazo de conservação e verificada a perfeita adequação do objeto aos termos contratuais.

Parágrafo Quinto – O recebimento provisório ou definitivo não exclui a responsabilidade civil pela solidez e segurança da obra e/ou serviço, nem a ético-profissional, pela perfeita execução do Contrato.

CLÁUSULA DÉCIMA NONA – FORÇA MAIOR E CASO FORTUITO

Os motivos de força maior ou caso fortuito que possam impedir a CONTRATADA de cumprir as etapas e o prazo do Contrato deverão ser alegados oportunamente, mediante requerimento protocolado. Não serão consideradas quaisquer alegações baseadas em ocorrências não comunicadas e nem aceitas pela Fiscalização nas épocas oportunas. Os motivos de força maior e caso fortuito poderão autorizar a suspensão da execução do



Contrato.

CLÁUSULA VIGÉSIMA – SUSPENSÃO DA EXECUÇÃO

É facultado ao CONTRATANTE suspender a execução do Contrato e a contagem dos prazos mediante justificativas.

CLÁUSULA VIGÉSIMA PRIMEIRA – SANÇÕES ADMINISTRATIVAS

Pelo descumprimento total ou parcial do Contrato, a Prefeitura Municipal de Extrema poderá, sem prejuízo responsabilidade civil e criminal que couber, aplicar as seguintes **sanções**, previstas no art. 156 da Lei Federal nº 14.133/2021:

- (e) **Advertência;**
- (f) **Multa;**
- (g) **Impedimento de licitar e contratar, pelo prazo de até 3 (três) anos;**
- (h) **Declaração de inidoneidade para licitar ou contratar.**

Parágrafo Primeiro – A aplicação da sanção prevista na alínea “b” observará os seguintes parâmetros:

- 1)** 0,1% (um décimo por cento) até 0,2% (dois décimos por cento) por dia útil sobre o valor da parcela em atraso do Contrato, em caso de atraso na execução dos serviços, limitada a incidência a 15 (quinze) dias. Após o décimo quinto dia útil e a critério da Administração, no caso de execução com atraso, poderá ocorrer a não-aceitação do objeto, de forma a configurar, nessa hipótese, inexecução total da obrigação assumida, sem prejuízo da rescisão unilateral da avença;
- 2)** 0,1% (um décimo por cento) até 10% (dez por cento) sobre o valor da parcela em atraso do Contrato, em caso de atraso na execução do objeto, por período superior ao previsto no subitem anterior ou de inexecução parcial da obrigação assumida;
- 3)** 0,5% (meio por cento) até 20% (vinte por cento) sobre o valor do Contrato ou do saldo não atendido do Contrato, em caso de inexecução total da obrigação assumida;
- 4)** 0,2% a 3,2% por dia sobre o valor mensal do Contrato, conforme detalhamento constante das tabelas 1 e 2, abaixo; e



- 5) 0,07% (sete centésimos por cento) do valor do Contrato por dia útil de atraso na apresentação da garantia (seja para reforço ou por ocasião de prorrogação), observado o máximo de 2% (dois por cento). O atraso superior a 25 (vinte e cinco) dias úteis autorizará o CONTRATANTE a promover a rescisão do Contrato.
- 6) As penalidades de multa decorrentes de fatos diversos serão consideradas independentes entre si.
- 7) Para efeito de aplicação de multas, às infrações são atribuídos graus, de acordo com as tabelas 1 e 2:

TABELA 1

GRAU	CORRESPONDÊNCIA
1	0,2% ao dia sobre o valor mensal do contrato
2	0,4% ao dia sobre o valor mensal do contrato
3	0,8% ao dia sobre o valor mensal do contrato
4	1,6% ao dia sobre o valor mensal do contrato
5	3,2% ao dia sobre o valor mensal do contrato

TABELA 2

INFRAÇÃO		
ITEM	DESCRIÇÃO	GRAU
1	Permitir situação que crie a possibilidade de causar dano físico, lesão corporal ou consequências letais, por ocorrência;	05
2	Suspender ou interromper, salvo motivo de força maior ou caso fortuito, a execução das obras e/ou serviços;	04
3	Manter funcionário sem qualificação para executar os serviços contratados, por empregado e por dia;	03
4	Recusar-se a executar providência determinada pela fiscalização, por obra e/ou serviço e por dia;	02
Para os itens a seguir, deixar de:		
5	Cumprir determinação formal ou instrução complementar do órgão fiscalizador, por ocorrência;	02



6	Substituir empregado alocado que não atenda às necessidades da obra e/ou serviço, por funcionário e por dia;	01
7	Cumprir quaisquer dos itens do Contrato e seus Anexos não previstos nesta tabela de multas, após reincidência formalmente notificada pelo órgão fiscalizador, por item e por ocorrência;	03
8	Indicar e manter durante a execução do contrato os prepostos previstos no Contrato;	01

Parágrafo Segundo – As sanções somente serão aplicadas após o decurso do prazo para apresentação de defesa prévia do interessado no respectivo processo, no prazo de 15 (quinze) dias úteis, observadas as demais formalidades legais.

Parágrafo Terceiro – As sanções previstas nas alíneas “a”, “c” e “d” do caput desta Cláusula poderão ser aplicadas juntamente com aquela prevista nas alíneas “b”, e não excluem a possibilidade de rescisão unilateral do Contrato.

Parágrafo Quarto – As multas deverão ser recolhidas no prazo de 03 (três) dias úteis, contados da ciência da aplicação da penalidade ou da publicação no Diário Oficial do Município de Extrema do ato que as impuser.

Parágrafo Quinto – As multas aplicadas poderão ser compensadas com valores devidos à CONTRATADA mediante requerimento expresso nesse sentido.

Parágrafo Sexto – Se, no prazo previsto nesta Cláusula, não for feita a prova do recolhimento da multa, promover-se-ão as medidas necessárias ao seu desconto da garantia prestada, mediante despacho regular da autoridade contratante.

Parágrafo Sétimo – Se a multa aplicada for de valor superior ao valor da garantia prestada, além da perda desta, responderá o contratado pela sua diferença, que será descontada dos pagamentos eventualmente devidos pela Administração ou cobrada judicialmente.



Parágrafo Oitavo – Nos casos em que o valor da multa venha a ser descontado da garantia, o valor desta deverá ser recomposto em **48 (quarenta e oito) horas**, sob pena de rescisão administrativa do Contrato.

Parágrafo Nono – Ressalvada a hipótese de existir requerimento de compensação devidamente formalizado, o CONTRATANTE suspenderá, observado o contraditório e ampla defesa, os pagamentos devidos à CONTRATADA até a comprovação do recolhimento da multa ou da prova de sua relevação por ato da Administração, bem como até a recomposição do valor original da garantia, que tenha sido descontado em virtude de multa imposta, salvo decisão fundamentada da autoridade competente que autorize o prosseguimento do processo de pagamento.

Parágrafo Décimo– Se a CONTRATANTE verificar que o valor da garantia e/ou o valor dos pagamentos ainda devidos são suficientes à satisfação do valor da multa, o processo de pagamento retomará o seu curso.

Parágrafo Décimo Primeiro – As multas eventualmente aplicadas com base **na alínea “b” do caput desta Cláusula** não possuem caráter compensatório, e, assim, o pagamento delas não eximirá a CONTRATADA de responsabilidade pelas perdas e danos decorrentes das infrações cometidas.

Parágrafo Décimo Segundo – A aplicação das sanções estabelecidas nas alíneas “a”, “b” e “c” do caput desta Cláusula é da competência do(a) _____ [*setor competente do órgão ou entidade contratante*] e a da alínea “d” é da competência exclusiva do titular do órgão ou autoridade máxima da entidade CONTRATANTE _____ [*Secretário Municipal da Secretaria por meio da qual celebrado o contrato ou a que vinculada a entidade contratante*].

Parágrafo Décimo Terceiro – A aplicação das sanções previstas no item 21.2 não exclui, em hipótese alguma, a obrigação de reparação integral do dano causado à Administração



Pública.

Parágrafo Décimo Quarto – A personalidade jurídica poderá ser desconsiderada sempre que utilizada com abuso do direito para facilitar, encobrir ou dissimular a prática dos atos ilícitos previstos nesta Lei ou para provocar confusão patrimonial, e, nesse caso, todos os efeitos das sanções aplicadas à pessoa jurídica serão estendidos aos seus administradores e sócios com poderes de administração, a pessoa jurídica sucessora ou a empresa do mesmo ramo com relação de coligação ou controle, de fato ou de direito, com o sancionado, observados, em todos os casos, o contraditório, a ampla defesa e a obrigatoriedade de análise jurídica prévia.

CLÁUSULA VIGÉSIMA SEGUNDA – RECURSOS

A CONTRATADA poderá apresentar:

- a) **Recurso** a ser interposto perante a autoridade que tiver proferido a decisão recorrida, no prazo de **15 (quinze) dias úteis** contados da intimação da aplicação das penalidades estabelecidas nas alíneas “a”, “b”, “c” e “d” do caput da Cláusula anterior;
- b) **Recurso** a ser interposto perante a autoridade que tiver proferido a decisão recorrida, no prazo de **3 (três) dias úteis** contados da intimação da extinção do contrato quando promovido por ato unilateral e escrito da Administração;
- c) **Pedido de Reconsideração** no prazo de **15 (quinze) dias úteis** contados da ciência da aplicação da penalidade estabelecida na alínea “e” do caput da Cláusula anterior;

Parágrafo Único – Os recursos a que aludem as alíneas “a” e “b” do caput da presente Cláusula serão dirigidos à autoridade que tiver proferido a decisão recorrida, que, se não reconsiderar a decisão recorrida, encaminhará o recurso com sua motivação à autoridade superior para decisão.

CLÁUSULA VIGÉSIMA TERCEIRA – EXTINÇÃO

O CONTRATANTE poderá extinguir administrativamente o Contrato, por ato unilateral, na



ocorrência das hipóteses previstas no art. 137, incisos I a IX, da Lei Federal nº 14.133/2021, mediante decisão fundamentada, assegurado o contraditório e a ampla defesa, e observado o art. 138, § 2º, da Lei Federal nº 14.133/2021.

Parágrafo Primeiro – A extinção operará seus efeitos a partir da publicação do ato administrativo no Portal Nacional de Contratações Públicas (PNCP).

Parágrafo Segundo – Extinto o Contrato, a CONTRATANTE assumirá imediatamente o seu objeto no local e no estado em que a sua execução se encontrar.

Parágrafo Terceiro – Na hipótese de extinção por culpa da contratada, a CONTRATADA, além das demais sanções cabíveis, ficará sujeita à **multa** de até 20% (vinte por cento) calculada sobre o saldo reajustado do Contrato, ou, ainda, sobre o valor do Contrato, conforme o caso, na forma da Cláusula Terceira e da Cláusula Décima Sexta, caput, alínea “c”, deste Contrato.

Parágrafo Quarto – A **multa** referida no parágrafo anterior não tem caráter compensatório e será descontada do valor da garantia. Se a garantia for insuficiente, o débito remanescente, inclusive o decorrente de penalidades anteriormente aplicadas, poderá ser compensado com eventuais créditos devidos pelo CONTRATANTE.

Parágrafo Quinto – Nos casos de extinção com culpa exclusiva da CONTRATANTE, deverão ser promovidos:

- (a) a devolução da garantia;
- (b) os pagamentos devidos pela execução do Contrato até a data da extinção;
- (c) o pagamento do custo de desmobilização, caso haja;
- (d) o ressarcimento dos prejuízos comprovadamente sofridos.

Parágrafo Sexto – Na hipótese de extinção do Contrato por culpa da CONTRATADA, esta somente terá direito ao valor das faturas relativas às parcelas do objeto efetivamente



adimplidas até a data da rescisão do Contrato, após a compensação prevista no parágrafo quarto desta Cláusula.

Parágrafo Sétimo – No caso de extinção amigável, esta será reduzida a termo, tendo a CONTRATADA direito aos pagamentos devidos pela execução do Contrato, conforme atestado em laudo da comissão especial designada para esse fim e à devolução da garantia.

CLÁUSULA VIGÉSIMA QUARTA – SUBCONTRATAÇÃO

A CONTRATADA não poderá subcontratar, nem ceder sem a prévia e expressa anuência do CONTRATANTE e sempre mediante instrumento próprio, a ser publicado na imprensa oficial.

Parágrafo Único – A SUBCONTRATADA será solidariamente responsável com a CONTRATADA por todas as obrigações legais e contratuais decorrentes do objeto do Contrato, nos limites da subcontratação, inclusive as de natureza trabalhista e previdenciária.

CLÁUSULA VISÉGIMA QUINTA – DOTAÇÃO ORÇAMENTÁRIA

Os recursos necessários à execução das obras e/ou serviços ora contratados correrão à conta do Programa de Trabalho, Código de Despesa_____, tendo sido empenhada a importância de R\$_____, por meio da Nota de Empenho nº _____, ficando o restante a ser empenhado à conta do orçamento do próximo exercício.

CLÁUSULA VIGÉSIMA SEXTA – FORO

Fica eleito o Foro de Extrema para dirimir quaisquer dúvidas oriundas do presente Contrato, renunciando as partes desde já a qualquer outro, por mais especial ou privilegiado que seja.

CLÁUSULA VIGÉSIMA SÉTIMA – PUBLICAÇÃO





Gerência de Compras e Licitações
Av. Delegado Waldemar Gomes Pinto, 1624
Ponte Nova | Extrema/MG | CEP 37640-000
(35) 3435.4504 | (35) 3435.4307 | (35) 3435.3315



www.extrema.mg.gov.br

Inovação e Gestão de Resultados



O CONTRATANTE promoverá a publicação do extrato deste instrumento no Diário Oficial do Município, além da divulgação no Portal Nacional de Contratações Públicas (PNCP), nos termos do art. 94 da Lei Federal nº 14.133/2021, às expensas da CONTRATADA.

CLÁUSULA VIGÉSIMA OITAVA – FISCALIZAÇÃO FINANCEIRA E ORÇAMENTÁRIA

O CONTRATANTE providenciará a remessa de cópias autênticas do presente instrumento ao Tribunal de Contas do Município na forma da legislação aplicável, se necessário.

CLÁUSULA VIGÉSIMA NONA – DISPOSIÇÕES FINAIS

- a) Fazem parte do presente contrato as prerrogativas constantes do art. 104 da Lei Federal nº 14.133/2021.
- b) Na contagem dos prazos, é excluído o dia de início e incluído o do vencimento, e considerar-se-ão os dias consecutivos, salvo disposição em contrário. Os prazos somente se iniciam e vencem em dias de expediente no CONTRATANTE.

E por estarem justos e acordados, assinam o presente em _____ (_____)
vias de igual teor e forma, na presença de duas testemunhas, que também o assinam.

EXTREMA, _____ de _____ de _____.





Gerência de Compras e Licitações

Av. Delegado Waldemar Gomes Pinto, 1624

Ponte Nova | Extrema/MG | CEP 37640-000

(35) 3435.4504 | (35) 3435.4307 | (35) 3435.3315



www.extrema.mg.gov.br

Inovação e Gestão de Resultados



Agente Público competente do órgão ou entidade contratante

(Nome, cargo, matrícula e lotação)

Representante Legal da Empresa contratada

(Nome, cargo e carimbo da empresa)

Testemunha

(Nome, cargo, matrícula e lotação)

Testemunha

(Nome, cargo, matrícula e lotação)





Gerência de Compras e Licitações

Av. Delegado Waldemar Gomes Pinto, 1624

Ponte Nova | Extrema/MG | CEP 37640-000

(35) 3435.4504 | (35) 3435.4307 | (35) 3435.3315



www.extrema.mg.gov.br

Inovação e Gestão de Resultados



ANEXO III

Estimativa Orçamentária – Planilha de Quantitativos e Custos Unitários (elaborado pela Prefeitura Municipal de Extrema)

(Arquivo Próprio em PDF)

(...)

(...)

(...)



ANEXO IV

MEMORIAL DESCRITIVO

CONTINUIDADE DE CONSTRUÇÃO DE TRÊS UNIDADES BÁSICA DE SAÚDE E ESPAÇOS COMPLEMENTARES NOS BAIRROS DO RODEIO, BARREIRO E MORBIDELLI E CONSTRUÇÃO DE PRAÇA NO BAIRRO DO MORBIDELLI.

Extrema, 14 de fevereiro de 2024

CONSIDERAÇÕES INICIAIS

Este memorial tem por objetivo subsidiar, descrever e especificar de forma clara os serviços a serem executados durante a construção das três unidades básica de saúde (UBS), além das praças e de fechamentos inclusos no processo. As edificações serão instaladas na Travessa 02 da Estrada Municipal Vereador Lamartine José de Oliveira, no Bairro do Rodeio, Estrada Municipal Vereador Tica Bertilotti e na Rua Antônio Morbidelli, no Bairro do Morbidelli, todas situadas na Zona Urbana do Município de Extrema, Minas Gerais.

Os projetos apresentados e as planilhas de orçamento são diretrizes imprescindíveis para orientar a execução da obra.

Em caso de itens presentes neste Memorial Descritivo e não incluídos nos projetos, ou vice-versa, devem ser levados em conta na execução dos serviços de forma como se figurassem em ambos.

Em caso de divergências entre os desenhos de execução dos projetos e as especificações, a FISCALIZAÇÃO deverá ser consultada, a fim de definir qual a posição a ser adotada.

DISPOSIÇÕES GERAIS

Todos os materiais a serem empregados na obra deverão ser comprovadamente de boa qualidade e satisfazer rigorosamente as especificações de projeto.

Todos os serviços deverão ser executados em completa obediência aos princípios de boa técnica, devendo ainda satisfazer rigorosamente às Normas Brasileiras.

DIÁRIO DE OBRAS

Caberá a empreiteira a manutenção de um diário de obras conforme legislação vigente, permanentemente disponível para lançamentos de ocorrências no local da obra, no qual deverão ser relatadas as condições meteorológicas, consultas a fiscalização, datas de conclusão de etapas de acordo com cronograma. O relativo diário ficará a disposição; da fiscalização para eventual consulta.

Determinados documentos constantes desta relação devem ser fixados em painel próprio, como: a planta geral da obra, cronograma, controle meteorológico, alvará de instalação, Anotação de Responsabilidade Técnica (ART), inscrição no INSS e licenciamentos eventuais.

EXECUÇÃO

As obras deverão ser executadas por profissionais devidamente habilitados, abrangendo todos os serviços, desde a instalação do canteiro de obras até a limpeza final e entrega da obra, com todas as instalações em perfeito e completo funcionamento.

A Contratada deverá designar um preposto no canteiro de obras para responder pela empresa nas ausências dos responsáveis técnicos.

O dimensionamento da equipe de encarregados auxiliares ficará a cargo da Contratada. De acordo com o seu plano de construção previamente estabelecido.

A Contratante poderá exigir da Contratada a substituição de qualquer profissional do canteiro de obras,



desde que verificada a sua incompetência para a execução das tarefas, bem como hábitos de condutas nocivas à boa administração do canteiro. A referida substituição será processada, no máximo, quarenta e oito horas após a comunicação, por escrito, da Fiscalização.

O Responsável pela supervisão dos serviços deverá possuir experiência mínima de cinco anos, adquirida no exercício de função idêntica, em obras de características semelhantes ao objeto do contrato. Deverá possuir, no mínimo, grau de escolaridade médio ou treinamento especializado no SENAI.

O canteiro de obras será dirigido por Engenheiro Responsável, devidamente inscrito no CREA. Será devidamente comprovada, pela Contratada, a experiência profissional, adquirida na supervisão de obras de características semelhantes. O profissional, credenciado para dirigir os trabalhos por parte da Contratada, deverá dar assistência à obra, fazendo-se presente quando das vistorias efetuadas pela fiscalização.

Ficará a Contratada obrigada a demolir e/ou refazer os trabalhos impugnados logo após o recebimento da Ordem de Serviço correspondente, sendo por sua conta exclusivas, as despesas decorrentes dessas providências e ficando a etapa correspondente considerada não concluída.

RESPONSABILIDADE DA CONTRATADA

Durante 5 (cinco) anos após o Recebimento Definitivo dos serviços e obras, a Contratada responderá por sua qualidade e segurança nos termos do artigo 618 do Código Civil Brasileiro, devendo efetuar a reparação de quaisquer falhas, vícios, defeitos ou imperfeições que se apresentem nesse período, independentemente de qualquer pagamento do Contratante.

A presença da Fiscalização durante a execução dos serviços e obras não implicará solidariedade ou corresponsabilidade com a Contratada, que responderá única e integralmente pela execução dos serviços, inclusive pelos serviços executados por suas subcontratadas.

Se a Contratada recusar, demorar, negligenciar ou deixar de eliminar as falhas, vícios, defeitos ou imperfeições apontadas, poderá o Contratante efetuar os reparos e substituições necessárias, seja por meios próprios ou de terceiros, transformando-se os custos decorrentes, independentemente do seu montante, em dívida líquida e certa da Contratada.

A Contratada responderá diretamente por todas e quaisquer perdas e danos causados em bens ou pessoas, inclusive em propriedades vizinhas, decorrentes de omissões e atos praticados por seus funcionários e prepostos, fornecedores e subcontratadas, bem como originados de infrações ou inobservância de leis, decretos, regulamentos, portarias e posturas oficiais em vigor, devendo indenizar o Contratante por quaisquer pagamentos que seja obrigado a fazer a esse título, incluindo multas, correções monetárias e acréscimos de mora.

A Contratada também será responsável por:

- ✓ Executar todos os serviços descritos e mencionados nas especificações e os constates nos desenhos dos projetos, bem como por todo material, mão de obra, transportes e equipamentos para execução da obra;
- ✓ Respeitar os projetos e especificações, não sendo admitidas quaisquer alterações ou modificações do que estiver determinado pelas especificações e/ou projetos sem prévia justificativa técnica por parte da Contratada à Fiscalização, que providenciará a autorização ou não, por escrito;
- ✓ Elaborar e atualizar o cronograma físico relativos aos estágios e às metas, a ser afixado no escritório do canteiro da obra;



✓ Pagar despesas com taxas, licenças e regularização nas repartições municipais, concessionárias, e demais órgãos, bem como arcar com despesas e todas as providências necessárias às ligações provisórias e definitivas, às redes públicas dos pontos de energia elétrica, água e telefonia, bem como despesas referentes a seus consumos mensais durante a execução da obra;

✓ Desfazer ou corrigir as obras e serviços rejeitados pela fiscalização, dentro do prazo estabelecido pela mesma, arcando com as despesas de materiais e mão de obra envolvida;

✓ Acatar prontamente as exigências e observações da fiscalização, baseadas nas especificações, projetos e regras técnicas.

UNIDADE BÁSICA DE SAÚDE DO BAIRRO DO RODEIO, BARREIRO E MORBIDELLI

1. SERVIÇOS PRELIMINARES

PLACA DE OBRA

Deverá ser afixada placa de obra em local visível, preferencialmente no acesso principal do empreendimento ou voltado para a via que favoreça a melhor visualização. A placa de obra deverá seguir todos os padrões e especificações definidos no “Manual Visual de Placas de Obras” do Governo Federal e da CAIXA.

A dimensão mínima para a placa será de 2m (largura) x 1,25 (altura), podendo ser maior de acordo com os manuais do Governo Federal e da CAIXA.

Durante todo o período de obra, as placas deverão ser mantidas em bom estado de conservação.

TAPUMES

A obra deverá ser cercada através de tapumes, a fim de controlar o acesso de pessoas não autorizadas. Deverá ter portões necessários para o acesso de pessoas e de veículos da obra.

O tapume deverá proteger a área de construção da obra da unidade básica de saúde, com altura de 2,20m, e as demais áreas adjacentes que necessitarem, podendo variar de acordo com a implantação no terreno disponibilizado pelo município.

CANTEIRO DE OBRAS E SERVIÇOS

A instalação do canteiro de serviços deverá ser orientada pela Fiscalização que aprovará ou não as indicações das áreas para sua implantação física, devendo a contratada visitar previamente o local da obra para verificar as condições existentes.

A contratada deverá apresentar disposição física do canteiro de serviços e submetê-lo à aprovação da Fiscalização, dentro do prazo máximo de 5 dias, após a data de emissão da ordem de serviço.

O canteiro deverá conter todas as instalações necessárias ao seu funcionamento, de acordo com as prescrições contidas nas “Normas Regulamentadoras de Segurança e Medicina do Trabalho”, tais como:

- ✓ Depósito e ferramentaria para a guarda e abrigo de materiais e equipamentos;
- ✓ Instalações sanitárias compatíveis com o efetivo da obra;
- ✓ Ligações provisórias e respectivas instalações de água, esgoto, telefone e energia.

BARRACÕES DE OBRA

Deverá ser construída instalação provisória de tamanho compatível com a obra. Os barracões para guarda de ferramentas e guarda de materiais deverão ser locados de forma a não prejudicar o desenvolvimento da obra. Os barracões destinados à guarda de materiais devem se localizar de forma a ser facilmente acessível



tanto para o recebimento de materiais como para a utilização destes na obra. Os barracões da obra deverão ser em chapa de madeira compensada com banheiro, cobertura em fibrocimento 4mm ou similar, incluindo instalações hidrossanitárias e elétricas.

A obra deverá ser organizada. Entulhos e detritos deverão ser removidos no decorrer da construção.

LIMPEZA DE TERRENO

A CONSTRUTORA/CONTRATADA deverá realizar a limpeza da vegetação rasteira da área do terreno locado a construção.

A limpeza deverá ser realizada por meio de capina manual e/ou roçada manual. A destinação final desse material vegetal deverá ser através de queima controlada.

2. ADMINISTRAÇÃO LOCAL

O profissional responsável deverá ser devidamente habilitado no Conselho Federal de Engenharia, Arquitetura e Agronomia – CONFEA e deverá apresentar a comprovação de capacitação técnico-responsável por meio do atestado de responsabilidade técnica por execução de obra ou serviço de características semelhantes, devidamente reconhecido pela entidade competente.

3. ESQUADRIAS

PORTAS E JANELAS DE ALUMÍNIO

As esquadrias serão de alumínio natural, preto, branco ou pintado conforme especificado no projeto, fixadas na alvenaria, em vãos requadrados e nivelados com o contramarco. Os vidros deverão ser temperados e ter espessura de 4mm para as janelas e 10mm para as portas. Para especificações, observar a tabela de esquadrias no Projeto de Detalhamento das Esquadrias.

- ✓ Os perfis em alumínio variam de 3 a 5cm, de acordo com o fabricante;
- ✓ Vidros serão temperados liso incolor com espessuras de 4mm e 10mm, conforme projetos de esquadrias

Execução:

A colocação das peças deve garantir perfeito nivelamento, prumo e fixação, verificando se as alavancas ficam suficientemente afastadas das paredes para a amplaliberdade dos movimentos. Observar também os seguintes pontos:

Para o chumbamento do contra marco, toda a superfície do perfil deve ser preenchida com argamassa de areia e cimento (traço em volume 3:1). Utilizar régua de alumínio ou gabarito, amarrados nos perfis do contramarco, reforçando a peça para a execução do chumbamento. No momento da instalação do caixilho propriamente dito, deve haver vedação com mastique nos cantos inferiores, para impedir infiltração nestes pontos.

O transporte, armazenamento e manuseio das esquadrias serão realizados de modo a evitar choques e



atritos com corpos ásperos ou contato com metais pesados, como o aço, zinco ou cobre, ou substâncias ácidas ou alcalinas. Após a fabricação e até o momento de montagem, as esquadrias de alumínio serão recobertas com papel crepe, a fim de evitar danos nas superfícies das peças, especialmente na fase de montagem.

A instalação dos contra marcos e ancoragens é, provavelmente, a parte mais importante deste tópico, já que servirá de referência para toda caixilharia e acabamentos de alvenaria. Portanto, deverão ser colocados rigorosamente no prumo, nível e alinhamentos, conforme necessidades da obra, não sendo aceitos desvios maiores que 2 mm. As peças também deverão estar perfeitamente no esquadro e sem empenamentos, mesmo depois de chumbadas.

PORTAS DE MADEIRA

Madeira – Deverá ser utilizada madeira de lei, sem nós ou fendas, não ardida, isenta de carunchos ou brocas. A madeira deve estar bem seca. As folhas de porta deverão ser executadas em madeira compensada de 35 mm, com enchimento sarrafeado, semi-ôca, revestidas com compensado de 3mm em ambas as faces. Os marcos e alisares (largura 8cm) deverão ser fixados por intermédio de parafusos, sendo no mínimo 8 parafusos por marco.

Ferragens – As ferragens deverão ser de latão ou em liga de alumínio, cobre, magnésio e zinco, com partes de aço. O acabamento deverá ser cromado. As dobradiças devem suportar, com folga o peso das portas e o regime de trabalho que venham a ser submetidas. Os cilindros das fechaduras deverão ser do tipo monobloco. Para as portas externas, para obtenção mais segurança, deverão ser utilizados cilindros reforçados. As portas internas poderão utilizar cilindros comuns.

Execução:

Antes dos elementos de madeira receberem pintura esmalte, estes deverão ser lixados e receber no mínimo duas demãos de selante, intercaladas com lixamentos e polimento, até possuírem as superfícies lisas e isentas de asperezas.

As portas de madeira e suas guarnições deverão obedecer rigorosamente, quanto à sua localização e execução, as indicações do projeto arquitetônico e seus respectivos desenhos e detalhes construtivos.

Na sua colocação e fixação, serão tomados cuidados para que os rebordos e os encaixes nas esquadrias tenham a forma exata, não sendo permitidos esforços nas ferragens para seu ajuste.

Não serão toleradas folgas que exijam correção com massa, taliscas de madeira ou outros artifícios.

ALÇAPÃO EM ALUMÍNIO

Instalar alçapão conforme projeto arquitetônico. Serão utilizadas chapa de alumínio xadrez dobrada antiderrapante, elementos necessários a perfeita vedação e demais acessórios.



PORTÕES EM AÇO

Os portões para acesso de veículos e para entrada social deverão ser fabricados com os materiais a seguir:

Tubos e telas de aço de malha 50x200mm, fio com diâmetro de 4,30mm, fabricados no processo de eletrofusão. Sua coloração deverá ser a cor verde, conforme padrão implantado e especificação em projeto.

Segue modelo a ser instalado:

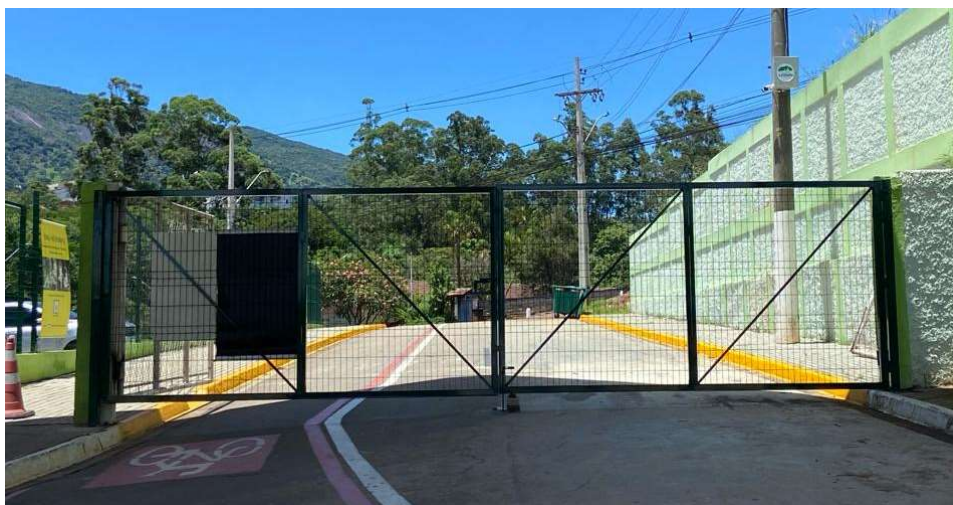

Portão de

duas folhas, Tubos e telas de aço de malha 50x200mm, fio com diâmetro de 4,30mm

4. REVESTIMENTOS

REVESTIMENTO CERÂMICO DE PAREDE (AZULEJO)

Fornecer e instalar a cerâmica horizontalmente, até onde especificado e nos locais determinados no projeto arquitetônico, geralmente instalada em área molhada e até o teto.

A cerâmica será assentada na parede, conforme norma técnica NBR 13.754 a base deverá estar firme, seca, curada e não apresentar desvio de prumo e planeza superiores aos previstos na norma técnica NBR 13.749.

Argamassa de assentamento:

Preparar a argamassa colante com água limpa, na proporção indicada na embalagem do produto, em um recipiente estanque, limpo, protegido do sol, vento e chuva. Fazer a mistura de todo o conteúdo de um ou mais sacos. Misturar bem, obtendo uma consistência pastosa e firme, sem grumos secos. Deixar em repouso por 15 minutos, remisturando antes do uso.

Estender a argamassa com o lado liso da desempenadeira de aço; em seguida passar o lado denteado da desempenadeira, em ângulo de 60° em relação à base, sobre a argamassa recém aplicada, formando sulcos e cordões paralelos. A argamassa retirada com os dentes da desempenadeira deverá ser remisturada ao restante do material preparado, sem adicionar mais água. Aplicar a argamassa com desempenadeira denteada no verso da placa sempre que a área da placa for $\geq 900 \text{ cm}^2$ (ex. 30x30 cm) ou para peças cujo uso tenha reentrâncias maiores ou iguais a 1mm. Aplicar nas peças e pressioná-las até conseguir o amassamento dos cordões e obter o contato de todo o resto da placa com a argamassa. Limpar no máximo até 1 hora após o assentamento das placas, com esponja limpa e úmida. Finalizar a limpeza com estopa limpa e úmida ou pano grosso de algodão.

Espaçadores:

Deverão ser utilizados espaçadores (formato de cruz) entre as cerâmicas, de forma a se permitir o



perfeito alinhamento das peças, com juntas ortogonais e contínuas, com espessura nos dois sentidos, conforme orientação do fabricante e detalhamento do projeto.

Execução:

Serão executadas sobre chapisco e emboço, em fiadas inteiras até onde determinado em projeto arquitetônico utilizando-se argamassa pré-fabricada. Fabricante: QUATZOLIT, VALEMASSA ou similar, em juntas ortogonais e contínuas, espessuras nos dois sentidos, conforme orientação do fabricante e detalhamento do projeto. Utilizar cerâmica com sua face exposta vidrada (esmaltada).

Rejuntamento:

Os espaços livres entre as placas cerâmicas deverão ser rejuntados com argamassa própria para rejuntamento. O rejunte deverá ser aplicado três dias após o assentamento do revestimento. Antes da aplicação da argamassa de rejuntamento, as juntas devem estar limpas, isentas de poeira, partículas soltas, restos de argamassa e outras condições que possam prejudicar a aderência. Deve-se molhar as juntas entre as placas cerâmicas, com a utilização de brocha, antes da aplicação da argamassa, para garantir uma boa hidratação e aderência, o rejunte deverá ser liso.

Cerâmica- PEI III, padrão extra, classe A

Dimensões: até 2025cm 2 - aproximadamente (30X40) cm - Cor: Branca

Acabamento: Acetinado

Fabricante: ELIANE, INCEPA ou similar

Rejunte- Flexível.

Dimensão da junta- Conforme orientação do fabricante de cerâmica.

Cor: Branca.

Fabricante: IMAR, QUATZOLIT ou similar.

Deverão ser apresentadas amostras da cerâmica a FISCALIZAÇÃO.

CAMADA DE REGULARIZAÇÃO E REVESTIMENTO EM PORCELANATO

A base deve estar limpa, sem poeira, graxa ou quaisquer outros resíduos que possam impedir a aderência da argamassa. A mesma também deve estar nivelada.

A base deve ser umedecida com nata de cimento e em seguida será plicada a argamassa de traço 1:3 (cimento e areia) para o contrapiso, com esp. de no máximo 3cm, desempenada e totalmente nivelada. Demais orientações para aplicação do produto, seguir as recomendações do fabricante.

Deverá ser executado em camadas, conforme normatização.

As alturas de contrapiso de cada ambiente deverão respeitar o nível do piso acabado determinado em projeto, bem como os caimentos e inclinações para os pontos de drenagem (ralos ou grelhas).

Local: em todos os pisos internos.

Porcelanato

Deverão ser apresentadas amostras do porcelanato e do rejunte a FISCALIZAÇÃO.

O piso deverá ser em porcelanato com acabamento acetinado para ambiente interno/ externo, padrão extra, borda retificada, com dimensão (60x60cm), assentamento com argamassa industrializada e deverá ser feito o rejuntamento.

Fabricante: BIANCOGRES – Cimento Grigio - 60x60cm ou similar.

O revestimento do piso deve passar sempre por baixo do rodapé ou do revestimento das paredes como cerâmicas etc.

O porcelanato deverá ser assentado com argamassa pré-fabricada, aplicado com colagem dupla, ou seja, a argamassa deverá ser aplicada na base e no verso do porcelanato. Deve-se utilizar a argamassa do AC-I para o assentamento.



O assentamento devera ser nivelado, com juntas ortogonais e contínuas nos dois sentidos, seguindo projeto de paginação de piso.

Conforme Normas:

-NBR 13.753- Tipos de base em áreas internas e externas;

-NBR 14.992:2003- Rejuntamento cimentício.

Planeza:

Verifique a planeza da base, utilizando uma régua retilínea com 2 m de comprimento. Os desvios não devem ser maiores que 3 mm em relação a régua.

Caimento:

O caimento deverá ser seguido de acordo com o projeto e orientações da CONTRATANTE.

Dureza:

Verificar a dureza da superfície em diferentes pontos com um prego. Lembramos que a base deve apresentar resistência compatível com os esforços a que estará submetida.

Aderência do contrapiso:

Verifique se a base não apresenta som de cavo (oco) ao ser percutida com um martelo. As áreas soltas deverão ser refeitas. Verifique se as retrações próprias do cimento e possíveis fissuras estão estabilizadas.

Correções:

Se uma base não for suficientemente resistente aos esforços a que estará submetida, deve-se eliminá-la e refazê-la para aplicação da argamassa colante.

Rejuntamento:

- Baixa permeabilidade
- Estabilidade de cor
- Capacidade de absorver deformações
- Limpabilidade

Limpeza:

As bases devem estar sempre limpas, sem pó, óleo, tinta ou qualquer outra substância que impeça a boa aderência da argamassa colante.

SOLEIRAS/ PEITORIS/ BANCADAS E DIVISÓRIAS

Observações acerca do granito e rejunte a serem utilizados: Amostras do granito e do rejunte deverão ser apresentados para aprovação da FISCALIZAÇÃO.

Rejunte: Flexível

Cor: A definir.

Juntas- Conforme orientação do fabricante e detalhamento do projeto.

Fabricante: IMAR- Referência no 12, QUATZOLIT ou equivalente.

5. PINTURA

PINTURA INTERNA E EXTERNA

Para a execução de qualquer tipo de pintura, deverão ser observadas as seguintes diretrizes:

- ✓ As superfícies a serem pintadas (paredes e tetos) serão ser cuidadosamente limpas, escovadas e raspadas, de modo a remover toda a sujeira, poeira e outras substâncias estranhas;



- ✓ Cada demão de tinta somente será aplicada quando a precedente estiver perfeitamente seca, devendo-se observar um intervalo de 24 horas entre demãos sucessivas. Para o caso de se utilizar emassamento, este intervalo deve ser de 48 horas.
- ✓ Serão dadas tantas demãos quantas forem necessárias, sendo o mínimo de demãos conforme especificadas em cada item até que sejam obtidas a coloração uniforme desejada e a tonalidade equivalente.

Caberá a CONTRATADA tomar todas as providências no sentido de garantir a proteção adequada de pisos e paredes, bem como de quaisquer instalações ou materiais já instalados na obra.

Após o término de todos os serviços de pintura, a CONTRATADA deverá executar todos os retoques necessários, para que as superfícies apresentem uniformidade de cores e brilho.

A FISCALIZAÇÃO exigirá cuidado especial para evitar escorrimento, salpicos ou manchas nas peças e superfícies de acabamento.

Deverão ser apresentadas amostras do material a CONTRATANTE.

Qualidade: De primeira linha

Cores: Branco Gelo Acrílico e Esmalte, Verde Claro e Verde Escuro

Fabricante: SUVINIL, CORAL, SHERWIN WILIANS ou similar

6. INSTALAÇÕES ELÉTRICAS

No projeto de instalações elétricas foi definido a distribuição geral das luminárias, pontos de força, comandos, circuitos, chaves, proteções e equipamentos. O atendimento à edificação foi considerado em baixa tensão, conforme a tensão operada pela concessionária local em 127V ou 220V.

Os circuitos que serão instalados seguirão os pontos de consumo através de eletrodutos, condutores e caixas de passagem. Todos os materiais deverão ser de qualidade para garantir a facilidade de manutenção e durabilidade.

Caixas de Derivação

As caixas de derivação serão do tipo de PVC e deverão ser empregadas em todos os pontos de entrada e/ou saída dos condutores na tubulação, em todos os pontos de instalação de luminárias, interruptores, tomadas ou outros dispositivos.

As caixas embutidas nas lajes serão firmemente fixadas nos moldes, às caixas embutidas nas paredes deverão facear o paramento de alvenaria – de modo a não resultar excessiva profundidade depois de concluído o revestimento – e serão niveladas e aprumadas.



Caixas de Passagem

As caixas de passagem, no que diz respeito à sua instalação, obedecerão às normas da ABNT atinentes ao assunto. O posicionamento das caixas deverá ser verificado no projeto de instalações elétricas.

Eletrodutos

Os eletrodutos de energia embutidos nos forros e paredes deverão ser de PVC flexível corrugado, os embutidos em lajes, enterrados e os que seguem até o quadro de alimentação geral deverão ser em PVC rígido roscável. Os diâmetros deverão seguir rigorosamente os fixados em projeto.

Não poderão ser usadas curvas com deflexões menores que 90°.

Antes da enfição todos os eletrodutos e caixas deverão estar convenientemente limpos e secos.

Nos eletrodutos sem fiação (secos) deverá ser deixado arame galvanizado n.º 18 AWG ($\varnothing = 1,0 \text{ mm}$) como guia.

Nas juntas de dilatação o eletroduto deverá ser embuchado por tubo de maior diâmetro, garantindo-se continuidade e estanqueidade.

A cada duas curvas no eletroduto deverá ser utilizada uma caixa, sendo que todas devem possuir tampa.

As instalações (eletrodutos, caixas metálicas de passagem, tomadas, interruptores, quadros e luminárias, estruturas metálicas, dutos de ar-condicionado) deverão ser conectadas ao condutor de proteção (TERRA).

Fios e Cabos

Os condutores serão instalados de forma que não estejam submetidos a esforços mecânicos incompatíveis com sua resistência, o que prevalece, também, para o seu isolamento e/ou revestimento.

As emendas e derivações deverão ser executadas de modo a assegurarem resistência mecânica adequada e contato elétrico perfeito e permanente por meio de um conector apropriado ou de solda e deverão ser executadas sempre em caixas de passagem.

Os fios ou cabos serão de cobre de alta condutividade, classe de isolamento 750 V, com isolamento termoplástica, com temperatura limite de 70° C em regime, com cobertura protetora de cloreto de polivinila (PVC).



A identificação dos condutores deverá obedecer às seguintes convenções:

- Fase A - Preto
- Fase B – Vermelho
- Fase C - Branco
- Neutro - Azul claro
- Retorno - Amarelo
- Terra (PE Proteção) – Verde

Disjuntores

Todos os condutores deverão ser protegidos por disjuntores compatíveis com suas respectivas capacidades nominais, de acordo com o projeto elétrico.

Quadros Elétricos

Para atendimento às diversas áreas do prédio deverá existir quadros elétricos designados pelo sistema de nomenclatura alfanumérico relacionado com o local da instalação. Os locais de instalação de cada quadro deverão ser indicados nos projetos. Todos os quadros abrigarão os disjuntores de proteção dos diversos circuitos de iluminação e tomada, assim como os equipamentos de comando e controle do sistema de supervisão predial. Os circuitos serão identificados por relação anexa à própria tampa do quadro.

Interruptores e Tomadas

Os comandos da iluminação deverão ser feitos por meio de interruptores situados nas próprias salas. O posicionamento das unidades seguirá o projeto elétrico e projeto arquitetônico de layout.

Os interruptores serão da linha Nereya, Pial ou equivalente. As tomadas de uso geral, salvo quando houver indicação contrária, serão do tipo Padrão Brasileiro, 2P+T, 10 A ou 20A, com identificador de tensão e pino terra, da mesma linha dos interruptores.

Luminárias

São previstos os seguintes tipos de luminárias com lâmpadas tipo LED nas potências especificadas. Poderão ainda ser utilizados outros tipos de luminárias/lâmpadas, desde que observada a equivalência entre



índices como luminância e eficiência luminosa/ energética.

Todas as luminárias serão metálicas, ligadas ao fio terra, não se admitindo em nenhuma hipótese luminárias de madeira ou qualquer outro material combustível.

Disposições construtivas

Todas as instalações elétricas deverão ser executadas com esmero e bom acabamento, os condutores, condutos e equipamentos cuidadosamente dispostos nas respectivas posições e firmemente ligados às estruturas de suporte e aos respectivos pertences, formando um conjunto mecânico eletricamente satisfatório e de boa qualidade.

Os ramais de entrada e medição serão executados em conformidade com as normas da concessionária local, abrangendo condutores e acessórios – instalados a partir do ponto de entrega até o barramento geral de entrada – caixa de medição e proteção, caixa de distribuição, os ramais de medidores, quadros, etc.

Todas as extremidades livres dos tubos serão, antes da concretagem e durante a construção, convenientemente obturadas, a fim de evitar a penetração de detritos e umidade. Deverão ser previstas passagens para as tubulações antes da concretagem. Todas as tubulações das instalações aparentes serão pintadas nas cores convencionais exigidas pela ABNT.

7. INSTALAÇÕES HIDROSSANITÁRIAS

ÁGUA FRIA

Todos os procedimentos de execução das instalações hidrossanitárias deverão obedecer às seguintes normas:

- ✓ NBR 5626/20: Instalação Predial de Água Fria;
- ✓ NBR 5648/18: Tubos e Conexões de PVC-U com junta soldável para sistemas prediais de água fria – Requisitos;
- ✓ NBR 5688/18: Sistemas Prediais de Água Pluvial, Esgoto Sanitário e Ventilação. Tubos e Conexões de PVC, tipo DN – Requisitos;
- ✓ NBR 8160/99: Sistemas Prediais de esgoto sanitário – Projeto e Execução;
- ✓ NBR 10844/89: Instalações Prediais de Águas Pluviais.

Deverão ser considerados fornecimento de materiais e seu assentamento/ instalação.

As instalações de água fria serão realizadas conforme detalhamento do projeto hidrossanitário da água fria que serão fornecidos pela contratada. As tubulações serão em PVC soldável, de marca de qualidade, e deverão ser protegidas contra movimentações mecânicas.



Haverá um reservatório principal, que será abastecido pela água do sistema de abastecimento público e este, por sua vez, distribuirá para os demais conjuntos de reservatórios, conforme representados nos projetos.

A tubulação sempre que se apresentar pendurada deverá estar presa por braçadeira ou por fita perfurada.

Material: PVC Rígido, soldável, classe 15 nas tubulações em geral, (referência Tigre, Amanco ou similar de primeira qualidade). Deverá ser utilizado como veda juntas, para conexões roscáveis, pasta do tipo: DOX, JOHN CRANE ou com fita TEFLON e adesivo. O uso de sisal com zarcão deverá ser evitado.

Ramais e Sub-ramais: A distribuição das redes internas deverá ser acompanhada pelos estereogramas, que identificam traçados e diâmetros mínimos das canalizações. Em todos os ramais deverão ser instalados registros, conforme indicado nos detalhes isométricos.

Seguir a norma de acessibilidade (9050: 2015) para os equipamentos hidrossanitários (altura de pontos de água, registros, torneiras com alavancas, barras acessíveis etc.)

Todas as canalizações de água deverão ser embutidas nas alvenarias

ALIMENTAÇÃO

A alimentação de água fria do reservatório é proveniente do ponto existente de rede de água na rua. Deve-se limpar a rede de distribuição onde será instalado o colar de tomada. Após, deve-se instalar as braçadeiras do colar, verificando antes se o anel de vedação da parte superior está bem posicionado. Apertam-se os parafusos fixadores, e após instala-se o ferrule no colar de tomada com o registro de bloqueio aberto.

O registro deve ser instalado fechado. Deve-se vedar a extremidade dos tubos da instalação com fita veda-rosca, evitando o uso excessivo. Em seguida, deve-se rosquear o registro até que fique na posição desejada. Deve-se instalar de forma que somente o corpo do registro fique embutido na parede.

Os registros de gaveta devem ser usados como registro de manutenção, e não como controle do fluxo ou instalações em fim de rede. Deve sempre trabalhar totalmente aberto ou fechado. Na tubulação para executar as juntas roscáveis deve-se cortar o tubo no esquadro e remover as rebarbas, medindo em seguida o comprimento da rosca a ser feita para evitar abertura em excesso, encaixar o tubo na tarraxa pelo lado da guia, girando uma volta para a direita e 1/4 de volta para a esquerda, repetindo até obter o tamanho de rosca desejado, limpar e aplicar Fita Veda Rosca sobre os filetes. Deve-se evitar instalar os tubos e conexões tensionados, assim como excesso de veda-rosca, o que pode causar ruptura da conexão.

Na tubulação para execução da soldagem as superfícies a serem soldadas devem estar devidamente lixadas, em seguida devem ser limpas com Solução Preparadora, para eliminar impurezas e gorduras. Após finalizado este processo, deve-se aplicar Adesivo, distribuído de maneira uniforme.

O encaixe deve ser feito promovendo uma leve rotação entre as peças de ¼ de volta até atingir a posição definitiva. O excesso de adesivo deve ser removido no momento do encaixe.

Deve-se aguardar uma hora para encher a tubulação de água e doze horas para fazer o teste de pressão.

RESERVATÓRIOS

Os reservatórios de consumo estão situados na cobertura, conforme indicado no projeto, os reservatórios serão de polietileno com capacidade de 1.000 litros cada um deles, que serão abastecidos pela rede da concessionária.

Deve-se certificar que as caixas d'água tenham no mínimo 3 furos, um para a entrada de água, um para



a saída e um terceiro para o ladrão, em conformidade com o projeto e demais demandas. Devem-se fixar os adaptadores, ajustando pelo lado interno. Se preciso, usar chave de grifo. Após inicia-se a instalação das tubulações. É necessário lixar a bolsa interna do adaptador auto-ajustável para garantir a soldagem correta, procedimento que deve ser repetido na ponta dos tubos. Aplique solução limpadora para a remoção das impurezas, e aplique o adesivo para PVC tanto nos adaptadores quanto nas tubulações e em seguida conecte. Do lado interno da caixa, instale a torneira bóia, junto ao adaptador da entrada, com o uso de fita-veda rosca.

Antes de concluir, deve-se proceder a limpeza das Caixas d'água em especial nas áreas internas de modo a remover todas as impurezas.

LOUÇAS E METAIS - ACESSÓRIOS

Visando facilitar a aquisição e futuras substituições das bacias sanitárias, das cubas e dos lavatórios, o projeto padrão adota todas as louças na cor branca e com as seguintes sugestões, conforme modelos de referência abaixo.

ÁREAS MOLHADAS

Bacia sanitária convencional com caixa acoplada na cor branca, DECA ou equivalente, aplicação nos vestiários e no sanitário do consultório ginecológico;

Vaso sanitário auto sifonado e caixa acoplada, linha conforto sem furo frontal, para portadores de necessidades especiais. Modelos de referência: P 515-17 Deca Vogue Plus Conforto, ou similar, incluso conjunto de ligação para bacia sanitária ajustável e acessórios de fixação, aplicação no sanitário para portadores de necessidades especiais.

Observação: A altura do vaso sanitário recomendado pelas normas para portadores de necessidades especiais é de 46 cm (louça + base) - vide NBR 9050.

Prever todos os acessórios de fixação e ligação aos ramais de água/esgoto. Prever rejunte/calafetação.

Cuba de embutir oval cor branco gelo, DECA ou equivalente, aplicação no escovário.

Lavatório de louça, na cor branca, com coluna, de tamanho médio, aplicação consultório médico, NASF, sala de farmácia e sala de triagem e sanitário do consultório ginecológico;

Torneira metálica para lavatório com abertura $\frac{1}{4}$ de volta e acabamento cromado, com arejador e engate flexível metálico, para aplicação de mesa, DECA ou equivalente;

Torneira metálica para lavatório com fechamento automático e acabamento cromado, com arejador para aplicação de mesa, DECA ou equivalente;

Acabamento para registro, DECA ou equivalente;

Papeleira de sobrepor interfolhado;

Saboneteira dispenser;

Espelho cristal 4mm sem moldura, dimensões de 40cm x 60cm, conforme especificadas em projeto.



Chuveiro de parede, referência Deca Spot ou similar, material tipo metal e acabamento cromado. Considerar o fornecimento de todos os acessórios necessários para seu perfeito funcionamento. Sua aplicação deverá ser nos vestiários.

Bancada em granito, cor cinza andorinha, esp. 2cm, acabamento polido, apoiada em console de metalon, para pia de cozinha(1,50x0,60)cm;

Bancada em granito, cor cinza andorinha, acabamento polido, esp 2cm, apoiada em console de metalon, para a sala de curativo, lavagem, esterilização e consultório odontológico, consultar as dimensões de no projeto.

Cuba em aço inoxidável de embutir, aplicação para pia com dimensões 46,5cmx33,0cmx11,5cm, assentamento em bancada, com válvula de escoamento de metal com acabamento cromado, sifão de metal tipo copo com acabamento cromado;

Torneira metálica para pia, bica móvel, abertura 1/4 de volta, acabamento cromado, com arejador, aplicado na bancada em granito.

Os acessórios deverão ser seguidos conforme especificado em projeto ou equivalente técnico, contendo todos os acessórios necessários para o seu perfeito funcionamento.

OBSERVAÇÃO: As amostras dos metais, deverão ser aprovadas pela fiscalização.

Todos os metais e válvulas deverão ser novos, reconhecidos no mercado como de boa qualidade.

ESGOTAMENTO SANITÁRIO

Ramais Primários

Os ramais primários são responsáveis pelo recolhimento dos despejos provenientes dos vasos sanitários, encaminhando os mesmos para caixas de inspeção cloacal localizadas no terreno. Essa tubulação será em PVC Ø100mm, inclinação mínima de 2%.

Ramais Secundários

Os ramais secundários são responsáveis pelo recolhimento dos despejos provenientes dos aparelhos sanitários e das cubas da cozinha e tanques, encaminhando os mesmos ao esgoto primário através de caixas sifonadas com tampa lisa, de Ø 40mm.

Colunas de Ventilação

Os tubos de ventilação (TV) e os ramais de ventilação terão diâmetro especificado no projeto, em Pvc Ø50mm ou Pvc Ø75mm. Os tubos de ventilação serão embutidos e prolongados até 30cm acima da cobertura. Na base de cada tubo deverá haver uma curva de raio longo.

Caixas de inspeção sanitárias

As caixas de inspeção sanitárias possuem dimensões internas de 50x50 cm e deverão ser executadas “in loco” em alvenaria convencional, executadas em tijolos maciços, num total de 10 cm (osso) e 15 cm rebocadas. Os tijolos serão assentados com argamassa de assentamento de cimento e areia 1:3 (cimento e areia). No assentamento as peças devem estar umedecidas. Após o período de secagem, superior a 24 horas, devem ser realizados os procedimentos de chapisco, emboço e reboco das alvenarias, que antes da aplicação devem estar umedecidas novamente com o auxílio de uma trinchá. Internamente, deve possuir acabamento liso e fundo com declividade na razão 2:1, formando canais internos, de modo a escoar os efluentes. Deverão ter tampas de concreto com fechamento hermético, com profundidades variáveis, conforme detalhamento.

As caixas deverão ser construídas com uma distância máxima entre uma e outra de 15m, para facilitar



a inspeção e manutenção, mesmo sabendo que a norma permite distância de até 25m.

Acessórios em PVC

Para execução de caixas e ralos prepare o local da instalação para que esteja isento de materiais pontiagudos, como pontas de ferro, restos de concreto, pedras, etc.

As aberturas das tubulações de entrada das caixas são realizadas com serra copo, no diâmetro de entrada da caixa ou fazendo-se vários furos com uma furadeira, lado a lado, em torno da circunferência interna. Faça o arremate final com uma lima meia-cana (rasqueta).

Os furos não podem ser abertos através de pancadas de martelo ou uso de fogo, sob o risco de danificar o produto. Solde os tubos de esgoto provenientes dos aparelhos sanitários, como lavatório, ralo de chuveiro, banheiro, nessas aberturas.

Utilize o Adesivo Plástico. Posteriormente instale a tubulação de saída da caixa, na qual se pode optar tanto pela junta soldável, quanto pela junta elástica.

Para prolongar a caixa sifonada DN 150 e DN 100, utilize o prolongamento e para prolongar o ralo articulado, usar o tubo DN 100.

Para instalação de luva simples com fixador e instalação anterior a concretagem: Fixe com pregos a Luva Simples com Fixadores na fôrma no ponto especificado conforme projeto; solde com adesivo um segmento de tubo prolongador, execute a concretagem; após a desforma: Dn100 = solde o tubo prolongador ou tubo de esgoto; DN100 para caixa sifonada com Adesivo Plástico para PVC; Dn150 = solde o tubo de esgoto DN150 para caixa sifonada com Adesivo Plástico para PVC TIGRE ou equivalente técnico.

Para instalação da grelha para caixas e ralos retire o produto da embalagem e acople no porta-grelha da caixa ou ralo.

Para a instalação de sifões conectar a entrada do sifão a válvula (pia, tanque ou lavatório), verifique se a saída do esgoto possui ponta ou bolsa e se a altura está adequada para a instalação do produto, o caso da existência de bolsa, conectar com o auxílio de um segmento de tubo EG DN40 a saída do sifão a conexão de esgoto.

Na existência de ponta a conexão será direta, com o auxílio de uma chave de fenda proceder ao aperto das braçadeiras até a estanqueidade do conjunto. Importante, oriente-se pela flecha de direção de fluxo gravada no corpo do produto.

Não utilize nenhum produto químico corrosivo para limpeza, pois ele poderá danificar o produto, bem como os tubos e conexões de PVC do sistema de esgoto.

Tubulações em PVC

No descarregamento devem ser evitadas quedas ao solo. Deve-se evitar instalar os tubos e conexões tensionados e uso excessivo de fita veda-rosca. Os tubos de PVC são afetados em sua cor pela ação intensiva e permanente de radiações ultravioletas ao longo do tempo.

A estocagem externa, não coberta, por período superior a seis meses, deve ser evitada. Os tubos devem ser estocados com pontas e bolsas alternadas, sem que as bolsas encostem umas nas outras. A primeira fileira deverá estar apoiada sobre uma estrutura de madeira, sendo que a pilha total não deve exceder a 1,5 metros de altura.

O local de armazenamento deve ser coberto, com espaço suficiente para que o empilhamento não danifique as embalagens. No descarregamento deve ser evitado o lançamento das conexões ao solo. No preparo do produto para a instalação deve se cortar o tubo no esquadro e chanfrar as pontas cortadas. Cortar o tubo no esquadro e chanfrar as pontas cortadas. Lixar a ponta do tubo e bolsa da conexão por meio de uma lixa d'água para aumentar a área de ataque do adesivo. Limpar as superfícies a serem soldadas com Solução Limpadora, para preparar as superfícies que serão soldadas. Verificar sempre o prazo de validade do Adesivo Plástico. Distribuir uniformemente o Adesivo Plástico, nas superfícies tratadas. Limpe com uma estopa a ponta e a bolsa a serem unidas, especialmente a virola de encaixe do Anel de Vedação. Marque na ponta do tubo a profundidade da bolsa. Em seguida, encaixe corretamente o Anel de Vedação na virola da bolsa do tubo. Aplique uma camada de Pasta Lubrificante, na ponta do tubo e na parte visível do Anel de Vedação. Introduza a ponta do tubo, forçando o encaixe até o fundo da bolsa, depois recue o tubo aproximadamente 1 cm, para permitir eventuais



dilatações.

Deverão ser tomados cuidados especiais durante o assentamento das tubulações, para evitar a penetração de corpos estranhos no interior dos mesmos, sendo vetado, porém, o uso de buchas de pano, papel ou estopa para tampar as extremidades dos tubos, devendo para isto, serem usados tampões especiais ou caps.

Segundo a NBR 10844/89 os condutores verticais são tubulações verticais destinados a recolher as águas de calhas, coberturas, terraços e similares e conduzi-las até a parte inferior da edificação, então foram dimensionados condutores verticais com diâmetro nominal de 100mm.

DRENAGEM PLUVIAL

Calhas

As calhas são dispositivos que captam as águas diretamente dos telhados impedindo que estas caíssem livremente causando danos as áreas circunvizinhas, principalmente quando a edificação é alta (Melo e Azevedo Netto, 1998).

Neste projeto foram dimensionadas calhas em chapa galvanizada, esp. 0,5mm (gsg-24), com desenvolvimento de 50cm, sendo do tipo calha quadrada (cobertura $i = 10\%$).

Sequência de execução

As calhas deverão ser executadas antes da finalização do recobrimento das telhas. Deverão ser posicionadas conforme projeto de cobertura de tal forma que as bordas das telhas cubram uma parte de cada lado, ou um lado quando o caso, da calha.

O vazio deixado na parte superior da calha deverá ser o necessário para se efetuar a limpeza desta quando necessário evitando assim o entupimento dos pontos coletores.

As calhas deverão ser fixadas na estrutura metálica de modo firme e estável. As telhas deverão transpassar as calhas em pelo menos 10 cm, de maneira a garantir o recolhimento efetivo da água e evitar infiltrações.

Condutores Verticais

Segundo a NBR 10844/89 os condutores verticais são tubulações verticais destinados a recolher as águas de calhas, coberturas, terraços e similares e conduzi-las até a parte inferior da edificação, então foram dimensionados condutores verticais com diâmetro nominal de 100mm.

Condutores Horizontais

Segundo a NBR 10844/89 os condutores horizontais são canais ou tubulações horizontais destinadas a recolher e conduzir águas pluviais até locais permitidos pelos dispositivos legais. Então foram dimensionados condutores horizontais (seção circular) com diâmetro nominal de 100mm. A ligação entre os condutores verticais e horizontais deverá ser feita por curva de raio longo, com caixa de inspeção estando o condutor enterrado.

Caixas de Inspeção

Sempre que houver mudança de direção em uma rede, quando localizada no terreno, haverá a necessidade de colocação de uma caixa de inspeção. Foram previstas caixas de inspeção que poderão ser em



alvenaria, além de uma caixa de passagem. Lembrando que serão encaminhadas para o reservatório de água pluvial através dos condutores horizontais.

Passagens de tubulações:

- a. Nas passagens de tubulações em ângulos, nas vigas ou pilares, deixarem previamente instaladas as tubulações.
- b. Nas passagens perpendiculares, em lajes, deverão ser deixadas caixas de madeiras, buchas ou bainhas com dimensões apropriadas, executadas e colocadas antes da concretagem.
- c. Nas passagens perpendiculares, nas vigas ou pilares, deixar tubo de passagem com diâmetro de uma bitola acima da tubulação projetada.
- d. No caso de embutir tubulações de diâmetros acima de 2" em alvenaria, na execução desta última, recomenda-se ser deixados os rasgos necessários.
- e. Nas passagens verticais em lajes as tubulações até 1.1/2", inclusive o enchimento dos rasgos para fixação das tubulações, deverá ser feito o enchimento total dos vazios com argamassa de cimento e areia para impedir a passagem de fumaça em caso de incêndio.
- f. Nas passagens verticais em lajes as tubulações com diâmetro superior a 1 1/2", além do referido enchimento do item anterior, levarão grapas de ferro redondo 3/16", em número e espaçamento adequado para manter inalterado a posição do tubo.

Obturações de tubulações

Durante a instalação as extremidades livres das tubulações, deverão ser tapadas adequadamente com plugs ou tampões, a fim de evitar obstruções. Não será permitido o uso de papel ou madeira para essa finalidade.

Tubulações em valas

- a) O assentamento sob a terra, de ramais horizontais de tubulações deverá ser apoiado sobre lastro de concreto (magro) contínuo com espessura média de 6 cm e largura igual ao diâmetro do tubo mais 30 cm, sendo no mínimo 60 cm.
- b) A superfície desse lastro, na face em contato com a tubulação deverá ser cuidadosamente conformada de maneira a adaptar-se a geratriz do tubo. Longitudinalmente a superfície citada deverá ser trabalhada de modo a garantir as declividades para os diversos trechos de rede, conforme o projeto.
- c) O fundo da vala para o assentamento citado no item anterior deverá ser bem apiloado antes da execução do lastro de concreto.
- d) Se ocorrer o assentamento de tubos tipo ponta e bolsa deve-se executá-lo de jusante para montante com as bolsas voltadas para o ponto mais alto.



- e) O preenchimento da vala será feito usando-se material de boa qualidade, em camadas de 20 cm sucessivas e cuidadosamente apiloadas e molhadas, estando isentas de entulhos, pedras, etc. além do lastro citado no item a, à tubulação deverá receber um envoltório de concreto magro com a espessura mínima de 20 cm ou maior.

Apoios de tubulações

- a) Quando se tratar de assentamento de ramais horizontais, apoiados sobre lajes, o apoio deverá ser sobre lastro contínuo de tijolos com argamassa de cal e areia.
- b) Quando se tratar de tubulação aparente, esta deve ser fixada por tirantes com abraçadeira ou suporte perfilado. Não utilizar fitas de aço (exceto para tubulações de Esgoto e rede Pluvial, que terão distanciamento máximo entre as fixações de 10 vezes o diâmetro da tubulação – 10xDN).
- c) Para o espaçamento entre suportes deve-se adotar o seguinte critério: - Horizontal: Prever um suporte (abraçadeira) a cada 10xDN, ou seja, para tubulação de 100mm o espaçamento será de 1,00 metro. - Vertical: Prever um suporte (abraçadeira) a cada 2 metros.

Corte, Rosqueamento, Conexão e Junta

- a) corte de tubulações só poderá ser perpendicularmente ao seu eixo, sendo apenas rosqueada a porção que ficará coberta pela conexão.
- b) As porções rosqueadas deverão apresentar filetes bem limpos, sem rebarbas, que se ajustem perfeitamente as conexões.
- c) Para canalizações aparentes mesmo que o projeto não indique, deverão ser previstas uniões de modo a facilitar eventuais ampliações ou substituições de rede.
- d) A junta na ligação de tubulações deverá ser executada de maneira a garantir a perfeita estanqueidade, tanto para passagem de líquidos como de gases.

Curvas e Flanges

- a) não serão permitidas curvas forçadas nas tubulações;
- b) nas tubulações de recalque e sucção de bombas deverão ser utilizadas curvas de raio longo quando houver deflexão;
- c) na montagem de equipamentos como bombas, caixas d'água, bebedouros, etc., deverão ser instaladas uniões e flanges, a fim de facilitar a desmontagem dos mesmos.

Ramais

- a) Os ramais deverão ser executados conforme indicações do projeto, obedecendo-se as seguintes declividades mínimas; Tubos até 3", inclinação mínima de 2,0%; Tubos acima de 3", inclinação mínima de 1%.



- b) As declividades de todos os trechos deverão ser uniformes, não sendo aceitáveis quando possuírem depressões.
- c) Não será permitido o emprego de conexões em cruzetas ou "Tês" retos (90o).
- d) Todas as colunas deverão seguir a prumo, até o pavimento onde os desvios e interligações de ramais, serão executados através de curvas e junções de 45o.
- e) Cuidado especial deverá ser tomado na execução das colunas, para que não apareçam bolsas nos pavimentos quando as colunas de águas pluviais forem aparentes no pavimento que estiver desviando. Sempre que possível, as bolsas deverão ser alinhadas
- f) As furações nas vigas deverão ser executadas com seções adequadas e terem dimensões com uma bitola acima daquela da tubulação.

Caixas de Areia

As caixas de areia serão em concreto pré-moldado com espessura mínima de 5 cm. O interior da caixa deverá receber lastro de regularização e vedação em concreto de modo que seja completamente revestida e fique lisa, não permitindo o acúmulo de material. A entrada da tubulação na caixa deverá estar em nível superior à tubulação de saída conforme detalhado em projeto. Deverão possuir seu fundo de alvenaria, de tijolos ou blocos de concreto, com paredes no mínimo de 10 cm de espessura. Nas caixas de areia com grelha utilizar tampão com grelha metálica de seção 20x20cm.

8. COBERTURA

Para a cobertura, a estrutura deverá ser metálica e possuir engradamento metálico em aço, com aplicação de fundo preparador anticorrosivo

A estrutura metálica do telhado será apoiada sobre laje, estrutura de concreto armado ou engastada em alvenaria de platibanda, conforme o caso, obedecendo às especificações do fabricante de telhas.

Sequência de execução

Antes da execução da estrutura metálica deverão ser concluídas as instalações complementares que não poderão ser executadas após a conclusão desta.

Somente após estes serviços poderá ser liberado a execução da estrutura metálica e posterior fechamento da cobertura.

TELHAS DE FIBROCIMENTO ESTRUTURAL:

Serão aplicadas telhas de fibrocimento estrutural, tipo simples, esp. 0,8mm, recobrimento transversal e longitudinal, fixadas sobre estrutura metálica em perfiz laminados, sua dimensão será variada, ajustada conforme projeto.

Sequência de execução

A aplicação das telhas deverá ser feita com parafusos apropriados. A fixação deve ser realizada na “onda alta” da telha, na parte superior do trapézio. A fixação deve ser reforçada com fita adesiva apropriada. A parte inferior, plana das telhas deve apresentar encaixe tipo “macho-fêmea” para garantia de melhor fixação. Todos os elementos de fixação devem seguir as recomendações e especificações do fabricante.

9. SISTEMA DE PROTEÇÃO CONTRA INCÊNDIO E PÂNICO

Antes do início da montagem das instalações, a CONTRATADA deverá examinar cuidadosamente o projeto e verificar a existência de todos os dispositivos referenciados em projetos. A montagem deverá ser



executada com as dimensões e especificações indicadas e deverão obedecer às seguintes Instruções Técnicas do Corpo de Bombeiros:

1. Extintores - Conforme IT 16
2. Iluminação de Emergência - Conforme IT 13
3. Saída de Emergência - Conforme IT 08
4. Sinalização de Emergência - Conforme IT 15
5. Acesso de Viaturas - Conforme IT 04
6. Segurança Estrutural Contra Incêndio - Conforme IT 06

10. PISO ÁREA EXTERNA

PISO INTERTRAVADO

Deverá ser realizada a limpeza de todo o terreno, com a remoção do entulho, vegetação rasteira, dando um destino correto a este material.

Após esta limpeza, deverá ser feito o levantamento dos níveis dos pisos externos, juntamente com a fiscalização, verificando o nível do piso interno da edificação e definição das inclinações necessárias. Com os níveis definidos, a contratada deverá proceder com a regularização e compactação do terreno com placa vibratória, até atingir um grau mínimo de 95% do Proctor normal e a variação da umidade não deverá ultrapassar 2% em relação a umidade ótima. Atentar para não haver saliências superficiais no terreno nos locais que receberão piso de concreto intertravado.

Após o terreno compactado, e tendo atingido a resistência adequada do solo igual ou superior a resistência do solo natural da região, deverá ser executado a base com 10cm à 15cm em bica corrida melhorada com 2% de cimento, realizando novamente a compactação desse material para a execução do piso de concreto intertravado.

Os blocos de concreto intertravado serão assentados sobre camada de pó de pedra ou areia, sem rejunte para permitir infiltração das águas

A pavimentação com os mesmos é indicada em projeto, será em toda a área externa do terreno.

Caracterização e Dimensões do Material: Blocos de concreto pré-fabricados, assentados sobre um colchão de areia ou pó de pedra, travados por meio de contenção lateral e atrito entre as peças. Permitem manutenção sem necessidade de quebrar o calçamento para a execução da obra.

- Piso em blocos retangulares de concreto de 10x8x20 cm, cor natural; - Dimensões: Largura: 10cm; Altura: 8cm; Comprimento: 20cm

- Piso em blocos retangulares de concreto de 10x6x20 cm, cor natural, grafite e vermelho; - Dimensões: Largura: 10cm; Altura: 6cm; Comprimento: 20cm

PLANTIO DE GRAMA ESMERALDA

Planta herbácea de 10-20 cm de altura. A forração escolhida deverá apresentar folhas densas e pilosas. A densidade deverá proporcionar a formação de tapete verde uniforme e ornamental. A forração deverá ser adquirida na forma de rolos, pois esse formato proporciona maior resistência no momento do transporte e maior facilidade de manuseio e plantio.

- Tapetes enrolados (rolinhos) medindo 40cm de largura por 125cm de comprimento.

Aplicação: Nas áreas gramadas (taludes), conforme indicado em projeto.

Sequência de execução

Deverá ser executado o preparo do solo, com a limpeza do terreno, removendo se todos os obstáculos que possam atrapalhar o plantio como: ervas daninhas, entulhos etc. O solo deverá receber adubação. Posicionar vários rolinhos de grama ao longo da área de plantio; um ao lado do outro. Para facilitar a instalação



deverá ser utilizada linha de nylon ou barbante como guia, proporcionando o alinhamento dos tapetes de grama. Os tapetes quebrados ou recortes deverão preencher as áreas de cantos e encontros, na fase de acabamento do plantio. As fissuras entre os tapetes de grama devem ser rejuntadas com terra de boa qualidade, e toda a forração deve ser irrigada por aproximadamente um mês.

11. FECHAMENTOS

GRADIL METÁLICO COM MURETA DE ALVENARIA DE BLOCO DE CONCRETO

Painéis

Painéis confeccionados com arames de aço galvanizados, recebendo pintura eletrostática em poliéster, na cor verde;

Comprimento: 2,50m. Malha retangular de 5 x 20cm Alturas:

Malha 5 x 20cm / altura: 2,03m Bitola dos fios 4,30mm. 4 Curvaturas em V.

OBS; cada módulo deste tipo de cercamento deverá ser capaz de se conectar perfeitamente ao módulo seguinte.

Postes

Postes retangulares metálicos, confeccionados em chapas de aço zincadas e revestido em poliéster através de pintura eletrostática, na cor verde.

Os postes são munidos de rebites de aço galvanizados recartilhados e com rosca interna tipo M6 para fixação dos painéis através de fixadores em poliamida.

Os postes terão altura: 2,60m e sua base será concretada.

Mureta

Deverá ser realizado conforme projeto que será disponibilizado pela contratante, será aplicado nas áreas especificadas em projeto.

Estacas, Viga Baldrame e Pilares

Estaca broca a trado manual com diâmetro de 15 cm e profundidade de 1,20 metros;

Concreto Não estrutural, preparado em obra com FCK de 15mpa; (Estacas)

Concreto Estrutural, preparado em obra com FCK de 20mpa; (Viga Baldrame e Pilares)

Forma em tábua e sarrafo, reaproveitamento de 3 vezes;

Aço CA 50/60 – Diâmetro de 8mm e 5mm, conforme detalhamento em projeto;

Alvenaria

A execução da alvenaria será realizada com blocos de concreto sem função estrutural, obedecendo as normas da ABNT pertinentes ao assunto e NR 18- Condições e meio ambiente do trabalho na indústria da construção- 18.17- Alvenaria, revestimentos e acabamentos.

- Largura: 14cm; Altura: 19cm; Profundidade: 39cm

Revestimentos

Após alvenaria finalizada, deverá ser realizado o chapisco com argamassa de traço 1:3 (cimento e areia) com espessura de 5mm, após secagem completa deverá ser realizado o reboco em argamassa de traço 1:7 (Cimento e Areia) com espessura de 20mm, deixando a superfície lisa e uniforme para preparação da aplicação da pintura.

PRAÇAS DO MORBIDELLI E RODEIO

PRAÇA DO MORBIDELLI

1. DEMOLIÇÃO DE MURO DE DIVISA E CALÇAMENTO EM CONCRETO

A Contratada deverá realizar a demolição do muro de divisa, de modo manual para que não prejudique e comprometam as edificações do quarteirão. O muro está situado nos limites frontal e lateral das Rua Antônio



Morbidelli e Rua São Gabriel, respectivamente.

As partes a serem demolidas deverão ser previamente molhadas para evitar poeira em excesso durante o processo demolição, para evitar quaisquer conflitos com os vizinhos munícipes.

Os resíduos provenientes da demolição deverão ser transportados com caminhões basculantes até o bota fora que será de responsabilidade da contratante indicar.

A contratada deverá realizar a limpeza do entorno e do trajeto caso haja necessidade.

A execução de serviços de Demolição deverá atender às especificações da NBR 5682, NR 18 e demais normas e práticas complementares.

Serão de responsabilidade da CONTRATADA todos os materiais, equipamentos e mão-de-obra necessários para a perfeita execução dos serviços acima discriminados.

2. CANTEIROS DA PRAÇA DO MORBIDELLI

Deverá ser realizado conforme projeto que será disponibilizado pela contratante, sendo canteiros com áreas e formatos variáveis, com altura de 40cm, construídos com blocos de concreto não estrutural e revestidos com pedra Miracema na cor amarela.

Estacas, Viga Baldrame e Pilares

Estaca broca a trado manual com diâmetro de 15 cm e profundidade de 0,80 metros;

Concreto Não estrutural, preparado em obra com FCK de 15mpa; (Estacas)

Concreto Estrutural, preparado em obra com FCK de 20mpa; (Viga Baldrame e Pilares)

Forma em tábua e sarrafo, reaproveitamento de 3 vezes;

Aço CA 50/60 – Diâmetro de 8mm e 5mm, conforme detalhamento em projeto;

Alvenaria

A execução da alvenaria será realizada com blocos de concreto sem função estrutural, obedecendo as normas da ABNT pertinentes ao assunto e NR 18- Condições e meio ambiente do trabalho na indústria da construção- 18.17- Alvenaria, revestimentos e acabamentos.

- Largura: 14cm; Altura: 19cm; Profundidade: 39cm

Deverá ser realizada uma cinta de amarração com bloco de concreto estrutural (Canaleta) tipo “U”, espessura de 14cm, usando uma armação de 8.0mm para amarração e graute com argamassa de traço 1:7 (Cimento e areia).

Revestimentos

Com a alvenaria finalizada, deverá ser realizado o chapisco com argamassa de traço 1:3 (cimento e areia) com espessura de 5mm.

Após secagem completa do chapisco, deverá ser realizado o reboco em argamassa, traço 1:9 (Cimento e Areia), de espessura 20mm, com aditivo impermeabilizante na parte interna da parede do canteiro onde terá contato direto com o substrato/solo/terra, deixando a superfície lisa e uniforme.

Para a parte de fora do canteiro, deverá ser realizado o emboço com argamassa, Traço 1:6 (Cimento e Areia) com acabamento para revestimento.

O revestimento a ser aplicado na parede de fora do canteiro deverá ser Pedra Miracema na coloração amarela, com aplicação de rejunte cimentício colorido industrializado, juntas até 3mm.

A parte de cima do canteiro, em todo o seu perímetro deverá ser revestido com granito flameado de espessura 2cm, com borda boleada na cor amarelo ornamental, conforme especificações em projeto.

Segue modelo:





Perspectiva de canteiro de jardim com revestimento em pedra miracema e granito flameado

3. PERGOLADO EM MADEIRA

A execução do pergolado deverá ser em madeira tratada, com pintura de verniz poliuretano com filtro solar para preservação e conservação da qualidade da madeira.

A qualidade da madeira utilizada para a confecção das peças deverá ser avaliada por suas características físicas (dimensões e formas) e por suas propriedades como material orgânico (umidade, porosidade, densidade e resistência).

A madeira a ser utilizado deverá atender as seguintes exigências: - Ser de Lei; - Abatida há mais de (02) dois anos; - Não utilizar peças com sinais de fungos, manchas, insetos; - Sem nós ou fendas que comprometam sua durabilidade, resistência ou aparência; - Seca, tendo as peças a umidade máxima de 20%; - As faces serão em esquadro (quando for necessário); e - Isenta de branco, caruncho ou broca. Todo madeiramento deverá ser imunizado com produto de uso permitido pelas normas de segurança e aprovadas pela Contratante.

Fundação da estrutura do pergolado

Estaca broca a trado manual com diâmetro de 20 cm e profundidade de 1,20 metros; - Em sua base deverá ser realizado um lastro de concreto magro para que a madeira não fique em contato direto com o solo;

Concreto Não estrutural, preparado em obra com FCK de 15mpa; (Estacas)

Aço CA 50/60 – Diâmetro de 8mm e 6.3mm, conforme detalhamento em projeto;

Estrutura do Pergolado

Os pilares serão formados por 08 peças de caibro aparelhado 6cm x 8cm, sendo formado 4 pilares, com estrutura dupla com 4m de comprimento, sendo que destes, 1,20m serão enterrados para chumbamento da estrutura.

Duas vigas de sustentação com madeira aparelhada em maçaranduba ou angelim, com medidas de 6cm x 12cm com 5,30m de comprimento que suportam um outro conjunto de 20 e 21 peças de mesmas dimensões,



com 4,0m e 2,3m de comprimento.

Os parafusos que fixam a peça em aço carbono dos pilares serão em aço inoxidável; os demais parafusos, porcas e arruelas deverão ser em aço galvanizados.



Modelo e Perspectiva de Pergolado em Madeira



Modelo e Perspectiva de Pergolado em Madeira



4. MURO DE DIVISA COM DETALHAMENTO DE ARCO REVESTIDO EM PEDRA MIRACEMA

Deverá ser realizado conforme projeto que será disponibilizado pela contratante, será aplicado apenas no limite confrontante com vizinho do fundo, onde será executado um mural de homenagem a família do bairro local. O muro terá 9,15 metros lineares e 4,7 metros de altura.

Estacas, Viga Baldrame e Pilares

Estaca broca a trado manual com diâmetro de 25 cm e profundidade de 3,0 metros;

Viga baldrame com 20cm de largura e 30cm de altura; - Vala apiloada e com lastro de 5cm de brita;

Concreto Estrutural com FCK de 20mpa;

Aço CA 50/60 – diâmetros de 10.0mm e 6.3mm; (conforme projeto disponibilizado pela contratante)

Forma em tábua e sarrafo, sendo reaproveitada no máximo 3 vezes.

Alvenaria

A execução da alvenaria será realizada com blocos de concreto sem função estrutural, obedecendo as normas da ABNT pertinentes ao assunto e NR 18- Condições e meio ambiente do trabalho na indústria da construção- 18.17- Alvenaria, revestimentos e acabamentos.

- Largura: 19cm; Altura: 19cm; Profundidade: 39cm;

Viga Central

A viga central deverá ser executada em concreto armado, deverá possuir as dimensões 20cm de largura e 30cm de altura;

Concreto Estrutural com FCK de 20mpa;

Aço CA 50/60 – diâmetros de 10.0mm e 6.3mm; (conforme projeto disponibilizado pela contratante)

Forma em tábua e sarrafo, sendo reaproveitada no máximo 3 vezes.

Revestimentos e Pintura

Foram definidos para acabamento materiais padronizados, resistentes e de fácil aplicação. Antes da execução do revestimento, deve-se deixar transcorrer tempo suficiente para o assentamento da alvenaria (aproximadamente 7 dias) e constatar se as juntas estão completamente curadas. Em tempo de chuvas, o intervalo entre o término da alvenaria e o início do revestimento deve ser maior.

Com a alvenaria finalizada e livre de materiais pulverulentos, deverá ser realizado o chapisco com argamassa de traço 1:3 (cimento e areia) com espessura de 5mm.

Após secagem completa do chapisco, deverá ser realizado o reboco em argamassa, traço 1:9 (Cimento e Areia), de espessura 20mm, com aditivo impermeabilizante em toda sua área, nas duas faces.

O reboco será sarrafeado, desempenado e filtrado, ficando a superfície nivelada e totalmente lisa, para aplicação de revestimento.

Para a execução da pintura, deverão ser consideradas as seguintes diretrizes;

- ✓ Realizar a limpeza da área a ser pintada, removendo toda a sujeira, poeira e outras substâncias estranhas, sem agredir o revestimento;
- ✓ Cada demão de tinta somente será aplicada quando a precedente estiver perfeitamente seca, devendo-se observar um intervalo de 24 horas entre demãos sucessivas. Para o caso de se utilizar emassamento, este intervalo deve ser de 48 horas;
- ✓ Caso haja necessidade de realizar mais demãos de tinta para obter a coloração uniforme desejada e tonalidade equivalente, deverá ser realizada.

Caberá a CONTRATADA tomar todas as providências no sentido de garantir a proteção adequada de pisos e paredes, bem como de quaisquer instalações ou materiais já instalados na obra.



Após o término de todos os serviços de pintura, a CONTRATADA deverá executar todos os retoques necessários, para que as superfícies apresentem uniformidade de cores e brilho.

Deverão ser apresentadas amostras do material a CONTRATANTE.

Qualidade: De primeira linha

Cores: Areia do Deserto

Fabricante: **SUVINIL**, CORAL, SHERWIN WILIANS ou similar

ARCO REVESTIDO EM PEDRA MIRACEMA

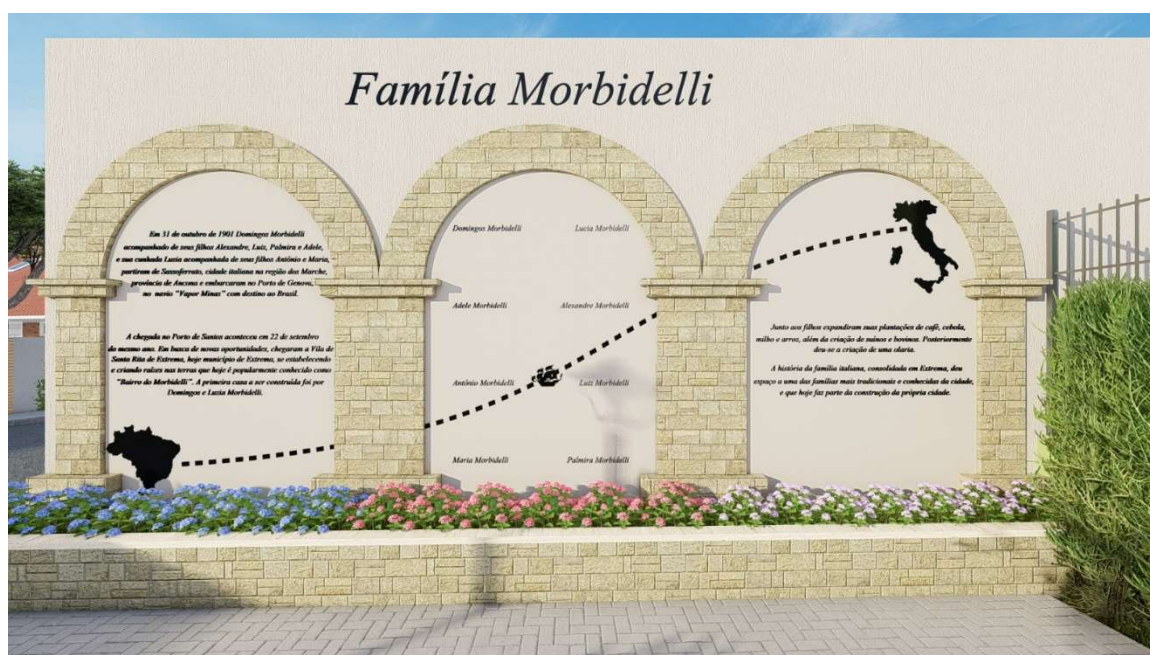

Mural de homenagem a família do bairro local

Conforme mostra a imagem acima, o elemento geométrico deverá ser revestido com Pedra Miracema na coloração amarela, com aplicação de rejunte cimentício colorido industrializado, juntas até 3mm, onde deverá ser respeitado os níveis de cada parte do elemento.

Para ser aplicado o revestimento (pedra Miracema), o elemento geométrico deverá ser modulado com argamassa de traço 1:7 (cimento e areia) de 5 à 10cm de espessura, variando conforme os níveis do elemento.

Impermeabilização do Muro de Divisa

Para o muro de divisa, deverá ser realizado a impermeabilização da área total do muro que terá contato com o novo construído.

Sendo necessário realizar o revestimento em duas camadas sobrepostas de argamassa traço 1:3 (cimento e areia), espessura de 20mm, com aditivo impermeabilizante e plastificante, além da pintura com emulsão asfáltica, aplicando duas demãos.

Rufo Pingadeira e Contra Rufo

Deverá ser instalado rufo tipo pingadeira na parte superior no novo muro construído, e instalar contra furo para que não haja infiltrações e patologias futuras no muro de divisa, decorrente de chuvas.

5. MOBILIÁRIOS DA PRAÇA – POSTES, BANCOS E LIXEIRAS





Mobiliários a serem instalados na praça do Morbidelli – Luminária, Banco e Lixeira

As imagens acima definem os mobiliários a serem instalados na praça do Morbidelli, sendo esses, 11 postes do tipo republicano com 1 globo, 13 bancos em serralheria artística e madeira, 6 lixeiras em estrutura metálica e madeira sucupira.

Os modelos dos mobiliários devem ser respeitados, e seguidos conforme já apresentado.

Caso haja qualquer tipo de alteração por parte da contratante, a fiscalização informará para a contratada o modelo a ser seguido e instalado.

6. PISO EMBORRACHADO – MONOLÍTICO – ÁREA PLAUGROUND

O piso emborrachado monolítico é feito em duas camadas de borracha, sem emenda e possui as seguintes características:

- ✓ Permite a drenagem de águas fluviais;
- ✓ Material Antiderrapante;
- ✓ Absorve impactos;
- ✓ Possui espessuras variadas, sendo de 10mm a 150mm conforme NBR -16071/3;
- ✓ 2ª camada em SBR (borracha de pneu triturada e pigmentada) ou EPDM.
- ✓ Possui diversas cores;

Para sua aplicação, é necessário realizar a compactação do solo original com placa vibratória com no mínimo 2 passadas, após compactação, deverá ser aplicada uma base com uma camada de 5cm de pó de pedra e realizar a compactação desse novo material com placa vibratória novamente.

Será necessário deixar uma inclinação de 1% a 2% para as laterais ou ralos para o escoamento pluvial, e adicionar um delimitador no perímetro do piso.

Para que não haja perda de durabilidade, desempenho e/ou garantia do piso, se faz necessário realizar a compactação do solo original e da base corretamente.

PRAÇA DO RODEIO



7. CANTEIROS DA PRAÇA DO RODEIO

REVESTIMENTOS

Com a alvenaria finalizada, deverá ser realizado o chapisco com argamassa de traço 1:3 (cimento e areia) com espessura de 5mm.

Após secagem completa do chapisco, deverá ser realizado o reboco em argamassa, traço 1:9 (Cimento e Areia), de espessura 20mm, com aditivo impermeabilizante na parte interna da parede do canteiro onde terá contato direto com o substrato/solo/terra, deixando a superfície lisa e uniforme.

Para a parte de fora do canteiro, deverá ser realizado o emboço com argamassa, Traço 1:6 (Cimento e Areia) com acabamento para revestimento.

O revestimento a ser aplicado na parede de fora do canteiro deverá ser Pedra Miracema na cor cinza tradicional com aplicação de rejunte cimentício colorido industrializado, juntas até 3mm.

A parte de cima do canteiro, em todo o seu perímetro deverá ser revestido com granito flameado de espessura 2cm, com borda boleada na cor cinza, conforme especificações em projeto.

Segue modelo:



Modelo de canteiro de jardim com revestimento em pedra miracema e granito flameado

8. MOBILIÁRIOS DA PRAÇA





Modelo de Poste Cônico Curvo Duplo a ser instalado na praça

Poste Cônico Contínuo Curvo Duplo é fabricado em aço estrutural SAE 1010/1020, dobrado em prensa em formato de cone com solda longitudinal por processo automatizado.



Modelo de Imobiliário para a Praça – Bancos

Banco com estrutura em ferro forjado e detalhes em serralheria artística pintado com tinta galvanizada na cor preto fosco, assento em madeiras ecológicas (marca sugerida: ecoblock, na cor cumuaru e espessura: 25mm).

Deverá ter 3 pés, encosto em serralheria artística e as madeiras no sentido horizontal. medidas: 1,5 metros de comprimento; assento com profundidade de 43cm; encosto com altura de 49cm; altura do assento 40,5cm;





Modelo de Imobiliário para a Praça – Lixeiras

Lixeiras com estrutura em aço carbono, pintura preto fosco sintético, revestido de ecoblock slin, cesto de 38x55 cm, altura de 90cm.

LIMPEZA FINAL DA OBRA

Procedimentos Gerais

- ✓ Deverão ser devidamente removidos da obra todos os materiais e equipamentos, assim como as peças remanescentes e sobras utilizáveis de materiais, ferramentas e acessórios;
- ✓ Deverá ser realizada a remoção de todo o entulho da obra, deixando-a completamente desimpedida de todos os resíduos de construção, bem como cuidadosamente varridos os seus acessos;
- ✓ A limpeza dos elementos deverá ser realizada de modo a não danificar outras partes ou componentes da edificação, utilizando-se produtos que não prejudiquem as superfícies a serem limpas;
- ✓ Particular cuidado deverá ser aplicado na remoção de quaisquer detritos ou salpicos de argamassa endurecida das superfícies;
- ✓ Deverão ser cuidadosamente removidas todas as manchas e salpicos de tinta de todas as partes e componentes da edificação, dando-se especial atenção à limpeza dos vidros, ferragens, esquadrias, luminárias e peças e metais sanitários;
- ✓ Para assegurar a entrega da edificação em perfeito estado, a Contratada deverá executar todos os arremates que julgar necessários, bem como os determinados pela Fiscalização.

Procedimentos Específicos:

- ✓ Pisos cerâmicos, ladrilhos industriais e pisos industriais monolíticos: lavagem com solução de ácido muriático, na proporção de uma parte de ácido para dez de água, seguida de nova lavagem com água e sabão;



- ✓ Azulejos: remoção do excesso de argamassa de rejuntamento seguida de lavagem com água e sabão neutro;
- ✓ Divisória de granito: aplicação de lixa d'água fina, úmida, seguida de lavagem com água e saponáceo em pó;
- ✓ Vidros: remoção de respingos de tinta com removedor adequado e palha de aço fino, remoção dos excessos de massa com espátulas finas e lavagem com água e papel absorvente. Por fim, limpeza com pano umedecido com álcool;
- ✓ Paredes pintadas com tinta látex ou de base acrílica: limpeza com pano úmido e sabão neutro;
- ✓ Ferragens e metais: limpeza das peças cromadas e niqueladas com removedor adequado para recuperação do brilho natural, seguida de polimento com flanela;
- ✓ Lubrificação adequada das partes móveis das ferragens para o seu perfeito acionamento;
- ✓ Aparelhos sanitários: remoção de papel ou fita adesiva de proteção, seguida de lavagem com água e sabão neutro, sem adição de qualquer ácido;
- ✓ Aparelhos de iluminação: remoção do excesso de argamassa ou tinta

CONSIDERAÇÕES FINAIS

Todas as dúvidas e questões técnicas a serem discutidas deverão ser tratadas anteriormente com a Fiscalização.

Todos os materiais diferentes deste Memorial, seja em especificações ou então marcas, deverão ser apresentadas antes da compra amostra à Fiscalização.

Os quantitativos de serviços e materiais deste Edital são de responsabilidade das empresas participantes do certame.

As proponentes deverão incluir nos preços da planilha todos os custos de todos os serviços (Principais, auxiliares e complementares) para a perfeita e completa execução das atividades projetadas.

As planilhas apresentadas são auxiliares, visando apenas facilitar os trabalhos de orçamentos.

A visita será obrigatória e deverá ser feita pelo responsável técnico da empresa que se responsabilizará pela execução dos serviços.

O objetivo será esclarecer dúvidas a respeito da situação do local, suas condições, serviços a serem executados e todos os dispositivos e equipamentos necessários para a sua execução. Não poderá ser alegado desconhecimento de quaisquer serviços inclusive uso de materiais e equipamentos.

Melissa Russo Cuerba Rodrigues

Engenheira Civil – CREA 288488/D

Secretaria de Obras e Urbanismo





Gerência de Compras e Licitações

Av. Delegado Waldemar Gomes Pinto, 1624

Ponte Nova | Extrema/MG | CEP 37640-000

(35) 3435.4504 | (35) 3435.4307 | (35) 3435.3315



www.extrema.mg.gov.br

Inovação e Gestão de Resultados



ANEXO V

Cronograma Físico-Financeiro

(Arquivo próprio em PDF)

(...)

(...)

(...)





Gerência de Compras e Licitações
Av. Delegado Waldemar Gomes Pinto, 1624
Ponte Nova | Extrema/MG | CEP 37640-000
(35) 3435.4504 | (35) 3435.4307 | (35) 3435.3315



www.extrema.mg.gov.br

Inovação e Gestão de Resultados



ANEXO VI

DECLARAÇÃO DE RESPONSABILIZAÇÃO CIVIL E ADMINISTRATIVA

Para a execução deste instrumento jurídico, as partes declaram conhecer a Lei Federal nº 12.846/2013, se comprometem a atuar de forma ética, íntegra, legal e transparente, e estão cientes de que não poderão oferecer, dar ou se comprometer a dar a quem quer que seja, ou aceitar ou se comprometer a aceitar de quem quer que seja, tanto por conta própria quanto por intermédio de outrem, qualquer pagamento, doação, compensação, vantagens financeiras ou benefícios de qualquer espécie que constituam prática ilegal ou de corrupção, seja de forma direta, indireta ou por meio de subcontratados ou terceiros, quanto ao objeto deste contrato, ou de outra forma a ele não relacionada.

Parágrafo primeiro – A responsabilização da pessoa jurídica subsiste nas hipóteses de alteração contratual, transformação, incorporação, fusão ou cisão societária, ressalvados os atos lesivos ocorridos antes da data da fusão ou incorporação, quando a responsabilidade da sucessora será restrita à obrigação de pagamento de multa e reparação integral do dano causado, até o limite do patrimônio transferido.

Parágrafo segundo – As sociedades controladoras, controladas, coligadas ou, no âmbito do respectivo contrato, as consorciadas serão solidariamente responsáveis pela prática dos atos previstos nesta Lei, restringindo-se tal responsabilidade à obrigação de pagamento de multa e reparação integral do dano causado.

EXTREMA, __ de _____ de _____.

REPRESENTANTE LEGAL DA EMPRESA
(Nome, cargo e carimbo da empresa)



[Para as compras e contratações que não exijam a elaboração de instrumento contratual, na forma da legislação pertinente, as partes deverão firmar a declaração de responsabilidade civil e administrativa com a seguinte redação:]

ANEXO VI

DECLARAÇÃO DE RESPONSABILIZAÇÃO CIVIL E ADMINISTRATIVA

(em papel timbrado da empresa)

[*denominação/razão social da sociedade empresarial*], inscrita no Cadastro Nacional de Pessoas Jurídicas – CNPJ sob o nº _____, por intermédio de seu(sua) representante legal o(a) Sr(a). _____, portador(a) da carteira de identidade nº _____ e inscrito(a) no Cadastro de Pessoas Físicas – CPF sob o nº _____, DECLARA, para fins do disposto no item do Edital de nº ____/____ e sob as penas da lei, se comprometer a atuar de forma ética, íntegra, legal e transparente, e está ciente de que nenhuma das partes poderá oferecer, dar ou se comprometer a dar a quem quer que seja, ou aceitar ou se comprometer a aceitar de quem quer que seja, tanto por conta própria quanto por intermédio de outrem, qualquer pagamento, doação, compensação, vantagens financeiras ou benefícios de qualquer espécie que constituam prática ilegal ou de corrupção, seja de forma direta, indireta ou por meio de subcontratados ou terceiros, quanto ao objeto desta contratação, ou de outra forma a ele não relacionada, nos termos da Lei Federal nº 12.846/2013.

DECLARA ainda estar ciente de que a responsabilidade da pessoa jurídica subsiste nas hipóteses de alteração contratual, transformação, incorporação, fusão ou cisão societária, abrangendo as sociedades controladoras, controladas, coligadas ou consorciadas para o contrato, ressalvados os atos lesivos ocorridos antes da data da fusão ou incorporação, quando a responsabilidade da sucessora será restrita à obrigação de pagamento de multa e reparação integral do dano causado, até o limite do patrimônio transferido.

EXTREMA, __ de _____ de _____.

REPRESENTANTE LEGAL DA EMPRESA

(Nome, cargo e carimbo da empresa)





Gerência de Compras e Licitações
Av. Delegado Waldemar Gomes Pinto, 1624
Ponte Nova | Extrema/MG | CEP 37640-000
(35) 3435.4504 | (35) 3435.4307 | (35) 3435.3315



www.extrema.mg.gov.br

Inovação e Gestão de Resultados



ANEXO VII DECLARAÇÃO DE INEXISTÊNCIA DE NEPOTISMO

Para a execução deste instrumento jurídico, a CONTRATADA, por meio de seu representante, declara não possuir em seu quadro societário cônjuge, companheiro ou parente em linha reta, colateral ou por afinidade até o terceiro grau, inclusive, dos ocupantes de cargos de direção ou no exercício de funções administrativas, assim como os ocupantes de cargos de direção, chefia e assessoramento vinculados direta ou indiretamente aos órgãos na linha hierárquica da área encarregada da contratação.

EXTREMA, __ de _____ de _____.

CONTRATADA
REPRESENTANTE LEGAL DA EMPRESA
(Nome, cargo e carimbo da empresa)





Gerência de Compras e Licitações
Av. Delegado Waldemar Gomes Pinto, 1624
Ponte Nova | Extrema/MG | CEP 37640-000
(35) 3435.4504 | (35) 3435.4307 | (35) 3435.3315
www.extrema.mg.gov.br
Inovação e Gestão de Resultados



ANEXO VIII
DECLARAÇÃO - E ART. 9º, § 1º, DA LEI FEDERAL Nº 14.133/2021

(em papel timbrado da empresa)

[denominação/razão social da sociedade empresarial]

Cadastro Nacional de Pessoas Jurídicas – CNPJ nº _____.

[endereço da sociedade empresarial]

DECLARAMOS, sob as penalidades cabíveis, que não participam dos nossos quadros funcionais profissional que tenha ocupado cargo integrante dos 1º e 2º escalões da Administração Direta ou Indireta do Município, nos últimos 12 (doze) meses.

DECLARAMOS, ainda, que não participam de nossos quadros funcionais agente público de órgão ou entidade licitante ou contratante, observadas as situações que possam configurar conflito de interesses no exercício ou após o exercício do cargo ou emprego, nos termos da legislação que disciplina a matéria.

EXTREMA, __ de _____ de _____.

CONTRATADA
REPRESENTANTE LEGAL DA EMPRESA
(Nome, cargo e carimbo da empresa)





Gerência de Compras e Licitações
Av. Delegado Waldemar Gomes Pinto, 1624
Ponte Nova | Extrema/MG | CEP 37640-000
(35) 3435.4504 | (35) 3435.4307 | (35) 3435.3315
www.extrema.mg.gov.br
Inovação e Gestão de Resultados



ANEXO IX DECLARAÇÃO REF. EMPREGO DE MENOR

(em papel timbrado da empresa)

À Prefeitura Municipal de Extrema
Ref. Licitação nº _____/2024

_____[denominação/razão social da sociedade empresarial], inscrita no Cadastro Nacional de Pessoas Jurídicas – CNPJ sob o nº _____, por intermédio do seu(sua) representante legal o(a) Sr.(a) _____, portador(a) da carteira de identidade nº _____ e inscrito(a) no Cadastro de Pessoas Físicas – CPF sob o nº _____, DECLARA, para fins do disposto no inciso VI, do art. 68, da Lei Federal nº 14.133/2021, que não emprega menor de dezoito anos em trabalho noturno, perigoso ou insalubre e não emprega menor de dezesseis anos.

Ressalva: () Emprega menor, a partir de quatorze anos, na condição de aprendiz.

EXTREMA, __ de _____ de _____.

CONTRATADA
REPRESENTANTE LEGAL DA EMPRESA
(Nome, cargo e carimbo da empresa)





Gerência de Compras e Licitações
Av. Delegado Waldemar Gomes Pinto, 1624
Ponte Nova | Extrema/MG | CEP 37640-000
(35) 3435.4504 | (35) 3435.4307 | (35) 3435.3315
www.extrema.mg.gov.br
Inovação e Gestão de Resultados



ANEXO X
DECLARAÇÃO PARA FINS DE HABILITAÇÃO
ART. 63, inciso I e § 1º, DA LEI FEDERAL Nº 14.133/2021

(em papel timbrado da empresa)

[denominação/razão social da sociedade empresarial]

Cadastro Nacional de Pessoas Jurídicas – CNPJ nº _____.

[endereço da sociedade empresarial]

Considerando o inciso I do art. 63 da Lei Federal nº 14.133/2021, DECLARAMOS que atendemos aos requisitos de habilitação, respondendo pela veracidade das informações prestadas, na forma da lei.

Considerando o disposto no § 1º do art. 63 da Lei Federal nº 14.133/2021, DECLARAMOS, sob pena de desclassificação, que nossa proposta econômica compreende a integralidade dos custos para atendimento dos direitos trabalhistas assegurados na Constituição Federal, nas leis trabalhistas, nas normas infralegais, nas convenções coletivas de trabalho e nos termos de ajustamento de conduta vigentes na data de entrega das propostas.

EXTREMA, __ de _____ de _____.

CONTRATADA
REPRESENTANTE LEGAL DA EMPRESA
(Nome, cargo e carimbo da empresa)





Gerência de Compras e Licitações
Av. Delegado Waldemar Gomes Pinto, 1624
Ponte Nova | Extrema/MG | CEP 37640-000
(35) 3435.4504 | (35) 3435.4307 | (35) 3435.3315



www.extrema.mg.gov.br

Inovação e Gestão de Resultados



ANEXO XI
DECLARAÇÃO DE CUMPRIMENTO DE RESERVA DE CARGOS DO ART. 63,
DECLARAÇÃO DE CUMPRIMENTO DE RESERVA DE CARGOS DO ART. 63 IV,
DA LEI FEDERAL Nº 14.133/2021

(em papel timbrado da empresa)

[denominação/razão social da sociedade empresarial]

Cadastro Nacional de Pessoas Jurídicas – CNPJ nº _____.

[endereço da sociedade empresarial]

Considerando o disposto no inciso IV do art. 63 da Lei Federal nº 14.133/2021, DECLARAMOS que cumprimos as exigências de reserva de cargos para pessoa com deficiência e para reabilitado da Previdência Social, previstas em lei e em outras normas específicas.

EXTREMA, __ de _____ de _____.

CONTRATADA
REPRESENTANTE LEGAL DA EMPRESA
(Nome, cargo e carimbo da empresa)





Gerência de Compras e Licitações
Av. Delegado Waldemar Gomes Pinto, 1624
Ponte Nova | Extrema/MG | CEP 37640-000
(35) 3435.4504 | (35) 3435.4307 | (35) 3435.3315
www.extrema.mg.gov.br
Inovação e Gestão de Resultados



ANEXO XII MODELO DE DECLARAÇÃO DE VISITA TÉCNICA

(em papel timbrado da empresa)

[denominação/razão social da sociedade empresarial]

Cadastro Nacional de Pessoas Jurídicas – CNPJ nº _____.

[endereço da sociedade empresarial]

Em atendimento à previsão legal contida no art. 67, VI da Lei Federal nº 14.133/2021,
_____[nome completo do representante legal da empresa],
DECLARO que o(a) Sr(a). _____ [nome
completo do profissional indicado da empresa], profissional indicado por essa empresa,
realizou visita para fins de vistoria técnica ao _____ [local
ou equipamento visitado], acompanhado do respectivo responsável, tendo tomado ciência de
todas as condições locais para o cumprimento das obrigações inerentes ao objeto da licitação
na modalidade _____, nº ____/____, as quais serão consideradas quando da elaboração da
proposta que vier a ser apresentada.

EXTREMA, ____ de _____ de _____.

Agente Público

(Nome, cargo, matrícula e lotação)

Profissional indicado pela Empresa

(Nome, cargo e carimbo da empresa)

Representante Legal da Empresa

(Nome, cargo e carimbo da empresa)



ANEXO XIII

MODELO DE INDICAÇÃO DA LOCALIZAÇÃO DAS INSTALAÇÕES

(em papel timbrado da empresa)

[denominação/razão social da sociedade empresarial]

Cadastro Nacional de Pessoas Jurídicas – CNPJ nº _____.

[endereço da sociedade empresarial]

Informamos que as instalações dedicadas ao desempenho das nossas atividades relacionadas ao cumprimento do contrato objeto desta licitação estão localizadas na _____ *[endereço das instalações]*, acompanhando a presente declaração cópia do respectivo Alvará de Funcionamento.

EXTREMA, __ de _____ de _____.

CONTRATADA
REPRESENTANTE LEGAL DA EMPRESA
(Nome, cargo e carimbo da empresa)





Gerência de Compras e Licitações
Av. Delegado Waldemar Gomes Pinto, 1624
Ponte Nova | Extrema/MG | CEP 37640-000
(35) 3435.4504 | (35) 3435.4307 | (35) 3435.3315



www.extrema.mg.gov.br

Inovação e Gestão de Resultados



ANEXO XIV

DECLARAÇÃO DE UTILIZAÇÃO DE PRODUTOS E SUBPRODUTOS DE MADEIRA DE PROCEDÊNCIA LEGAL.

(em papel timbrado da empresa)

[denominação/razão social da sociedade empresarial]

Cadastro Nacional de Pessoas Jurídicas – CNPJ n° _____.

[endereço da sociedade empresarial]

DECLARAMOS, sob as penalidades cabíveis, que, para a execução do objeto deste Contrato, somente serão utilizados produtos e subprodutos de madeira que tenham procedência legal.

Extrema, ____ de _____ de ____.

CONTRATADA
REPRESENTANTE LEGAL DA EMPRESA
(Nome, cargo e carimbo da empresa)





Gerência de Compras e Licitações
Av. Delegado Waldemar Gomes Pinto, 1624
Ponte Nova | Extrema/MG | CEP 37640-000
(35) 3435.4504 | (35) 3435.4307 | (35) 3435.3315
www.extrema.mg.gov.br
Inovação e Gestão de Resultados



ANEXO XV MODELO DE PROPOSTA

Cidade, _____ de _____ de 2024.

À

PREFEITURA MUNICIPAL DE EXTREMA

EXTREMA - MG

Ref.: CONCORRÊNCIA ELETRÔNICA Nº 009/20243

Após analisarmos o Edital, e termos pleno conhecimento de seu conteúdo, propomos executar, sob nossa responsabilidade, pelo regime de empreitada por preço global, no valor a seguir:

O preço global proposto para os serviços é de R\$ _____) conforme planilha de preços e serviços anexa.

O prazo máximo para execução dos serviços é de (.....) dias corridos a partir da ordem de serviço.

A presente proposta é válida pelo prazo de 60 (sessenta) dias, a partir desta data.

Ass.: _____





Gerência de Compras e Licitações
Av. Delegado Waldemar Gomes Pinto, 1624
Ponte Nova | Extrema/MG | CEP 37640-000
(35) 3435.4504 | (35) 3435.4307 | (35) 3435.3315
www.extrema.mg.gov.br
Inovação e Gestão de Resultados



ANEXO XVI

MODELO DE DECLARAÇÃO DE REGULARIDADE TRABALHISTA

(em papel timbrado da empresa)

DECLARO, sob a penas da lei e para os devidos fins de comprovação junto ao(à)[órgão ou entidade licitante], que o pagamento dos salários e dos respectivos encargos sociais, trabalhistas, previdenciários e securitários (competência mês / ano) referentes aos empregados vinculados à execução do objeto contratado por meio da Concorrência Eletrônica nº / regularmente quitados.

Conforme previsto no item ____ do edital da Concorrência Eletrônica nº ____ / _____, encaminho em anexo o comprovante de pagamento das guias de FGTS e INSS relativas ao mês de mês / ano .

Extrema, de de .

REPRESENTANTE LEGAL DA EMPRESA
(Nome, cargo e carimbo da empresa)





Gerência de Compras e Licitações
Av. Delegado Waldemar Gomes Pinto, 1624
Ponte Nova | Extrema/MG | CEP 37640-000
(35) 3435.4504 | (35) 3435.4307 | (35) 3435.3315



www.extrema.mg.gov.br

Inovação e Gestão de Resultados



ANEXO XVII

MODELO DE DECLARAÇÃO DE OBSERVÂNCIA DAS NORMAS DE SAÚDE E SEGURANÇA DO TRABALHO

Ref.: Concorrência Eletrônica n.º 02/2024

Prezados Srs.,

..... (RAZÃO SOCIAL), inscrita no CNPJ sob n.º
....., sediada à Rua, Av., n.º, Bairro, Cidade,
Estado, por seu representante legal, abaixo assinado, declara que cumpre as normas relativas à
saúde e segurança do trabalho de seus empregados, em atendimento à legislação pertinente.
....., ... de de 2024.

Nome do Representante Legal
Função, RG e CPF

(HABILITAÇÃO)





Gerência de Compras e Licitações

Av. Delegado Waldemar Gomes Pinto, 1624

Ponte Nova | Extrema/MG | CEP 37640-000

(35) 3435.4504 | (35) 3435.4307 | (35) 3435.3315



www.extrema.mg.gov.br

Inovação e Gestão de Resultados



ANEXO XVIII

PROJETOS

